

6754

# DIRECCIÓN DE INGENIERÍA

EXPEDIENTE N° 171 802

OBRA: "REPARACIÓN DE COMPUERTAS 3,4,5,6 Y 7  
DIQUE BLAS BRISOLI"

LICITACIÓN PÚBLICA

RÍO MALARGÚE

AÑO 2019

LUGAR:

FECHA:

HORA:

PRESUPUESTO OFICIAL:

# IRRIGACIÓN

## DIRECCIÓN DE INGENIERIA DEPTO. DE ESTUDIOS Y PROYECTOS

### **OBRA: REPARACIÓN DE COMPUERTAS 3, 4, 5, 6 y 7 DIQUE BLAS BRISOLI**

**Expte:** 771.802

**Año:** 2019

**UBICACION:** Depto. Malargüe  
MENDOZA.

**SUP. BENEFICIADA:** 5.955 Has. Fracción por entero

**RÍO:** MALARGÜE

## Tabla de contenido

MEMORIA DESCRIPTIVA.....	4
MEMORIA TÉCNICA.....	6
CROQUIS DE UBICACIÓN.....	7
PLANIMETRIA.....	8
CADENA GALLE.....	9
UMBRAL.....	10
COMPUERTA.....	11
CARTEL DE OBRA.....	12
NORMAS CONFECCION PLANOS.....	13
ANEXO I.....	14
ANEXO III.....	14
ANEXO II.....	15
Artículo 1º Objeto de la Licitación.....	15
Artículo 2º Venta y Consultas de la documentación.....	15
Artículo 3º Presupuesto Oficial.....	15
Artículo 4º Sistema de contratación.....	15
Artículo 5º Recepción de las ofertas.....	15
Artículo 6º Variantes o alternativas.....	15
Artículo 7º Anticipos:.....	16
Artículo 8º Plazo de Ejecución.....	16
Artículo 9º Depósitos de garantías:.....	16
Artículo 10º Apertura de las Ofertas.....	17
Artículo 11º Evaluación y selección de la propuesta.....	¡Error! Marcador no definido.
Artículo 12º Depósito garantía de impugnaciones.....	17
Artículo 13º Elementos para la Inspección y libros de Obra.....	22
Artículo 14º Replanteo e Inicio de las Obras.....	23
Artículo 15º Período de Garantía - Recepción Definitiva.....	23
Artículo 16º Penalidades y Multas.....	24
Artículo 17º Metodología de trabajo.....	25
Artículo 18º Plan de Trabajos o Avance de Obras.....	25
Artículo 19º Equipo Mínimo.....	25
Artículo 20º Forestales (No aplica en ésta obra).....	26
Artículo 21º Fotografías.....	27
Artículo 22º Aplicación de Normas.....	27
Artículo 23º Higiene y Seguridad en el Trabajo.....	27
Artículo 24º Representante Técnico del Contratista.....	29
Artículo 25º Seguros.....	29
Artículo 26º Planos Conforme a Obra.( Art. 100 PCG - Anexo I).....	29
Artículo 27º Rescisión por culpa del contratista.....	29
Artículo 28º Cartel de Obra.....	30

# IRRIGACIÓN

Artículo 29°	Adjudicación.....	30
Artículo 30°	Redeterminación de Precios y Pago de Certificados .....	30
Artículo 31°	Mantenimiento de la Oferta. ....	30
Artículo 32°	Propiedad intelectual. ....	30
ANEXO IV .....		34
ARTICULO 1°	Forma de Interpretación del Pliego de Especificaciones Particulares Técnicas. ....	34
ARTÍCULO 2°	Alcance De La Obra: .....	34
ARTICULO 3°	Conocimiento Del Lugar De La Obra .....	34
ARTICULO 4°	Uso De La Energía Eléctrica .....	35
ARTICULO 5°	Desvíos Taponamientos, Bombeo, Acceso A La Obra, Deposito De Materiales. Devolución De Elementos En Desuso. ....	35
ARTÍCULO 6°	Certificados De Calidad Y Ensayos De Materiales. ....	36
ARTÍCULO 7°	Equipo Mínimo.....	36
ARTÍCULO 8°	Construcción Y / O Trabajos Generales De Reparaciones En Compuertas: ....	36
ARTICULO 9°	Arenado Y Esquema De Pintura .....	37
ARTICULO 10°	Estanqueidades Laterales: (Nota Musical) - Inferiores (Plana). ....	39
ARTÍCULO 11°	Umbrales. ....	39
ARTÍCULO 12°	Recatas Y Pistas De Rodamientos. ....	40
ARTICULO 13°	Escudo De Compuertas Y Perfiles Resistentes.....	40
ARTÍCULO 14°	- LÍMITES DE CARRERA. ....	41
ARTÍCULO 15°-a	CADENA Y CABLES DE IZAJE <b>(NO APLICA)</b> .....	41
ARTÍCULO 15°-b	CADENA Y CABLES DE IZAJE .....	42
ARTICULO 16°	Contrapesos, Cables De Contrapesos:.....	42
ARTICULO 17°	Mecanismos Compuertas de embalse .....	42
ARTICULO 18°	Iluminación .....	43
ARTICULO 19°	Chapa De Acero F24.....	43
ARTICULO 20°	Fabricación de piezas de bronce. (NO APLICA).....	43
ARTICULO 21°	Nivelación Y Regulación: .....	44
ARTICULO 22°	Pérdidas Admitidas En Las Comuertas: .....	44
ARTICULO 23°	Medición Y Forma De Pago .....	44
PLANILLA DE ANALISIS DE PRECIOS .....		48
SOLICITUD DE ADMISIÓN.....		49
PROPUESTA.....		50
Plan de Trabajo .....	<b>¡Error! Marcador no definido.</b>	
Planilla de Propuesta.....		52

## MEMORIA DESCRIPTIVA

**OBRA:** REPARACIÓN DE COMPUERTAS 3, 4, 5, 6, Y 7 DIQUE BLAS BRISOLI

**UBICACIÓN:** DEPTO. MALARGÜE. MENDOZA.

**RÍO:** MALARGÜE.

**AÑO:** 2019

El presente proyecto se refiere a obras de reparación y mantenimiento a efectuar en las compuertas N° 3 y 4, y 5, 6 y 7, señaladas en la Planimetría del Dique Blas Brisoli, con el fin de evitar pérdidas de agua y mejorar el funcionamiento de las instalaciones existentes.

En el año 2018 se realizó el mantenimiento de las compuertas 1 y 2, del azud principal, y de las 8 y 9 de salida del canal matriz Cañada Colorada. Por ser un dique de cabecera, y de vital importancia se pretende para el presente año, continuar con el mantenimiento preventivo acorde a las exigencias del sistema.

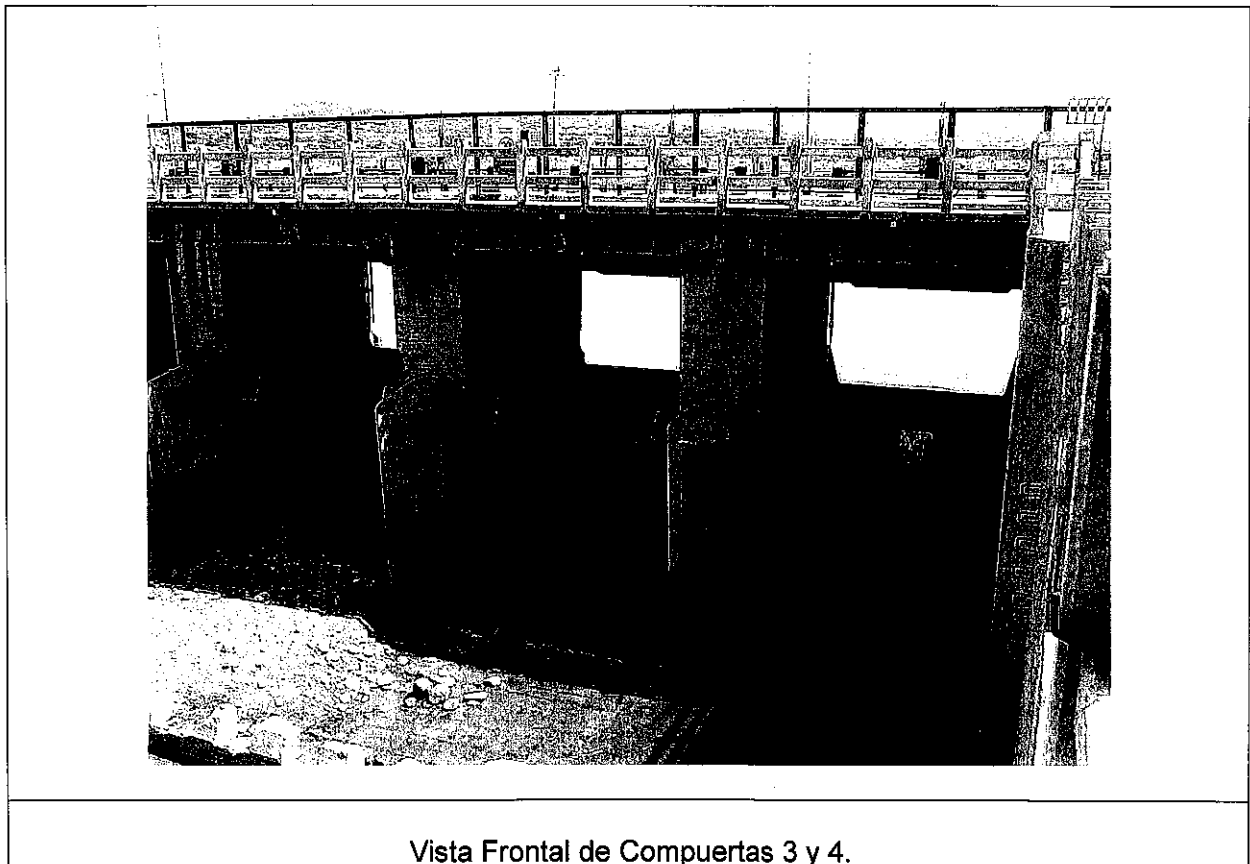

Por consiguiente, se deberán realizar tareas, no solo de umbral y sellos, sino también reparaciones, mantenimiento y pintura en el escudo y en todos los elementos metálicos de accionamiento de dicha compuerta.

# IRRIGACIÓN



Cod. 03 - Dirección  
de Ingeniería

Dichas acciones serán supervisadas en conjunto con la Inspección de Obra. Se tomarán todas las precauciones para evitar accionamientos o movimientos no deseados en las compuertas.

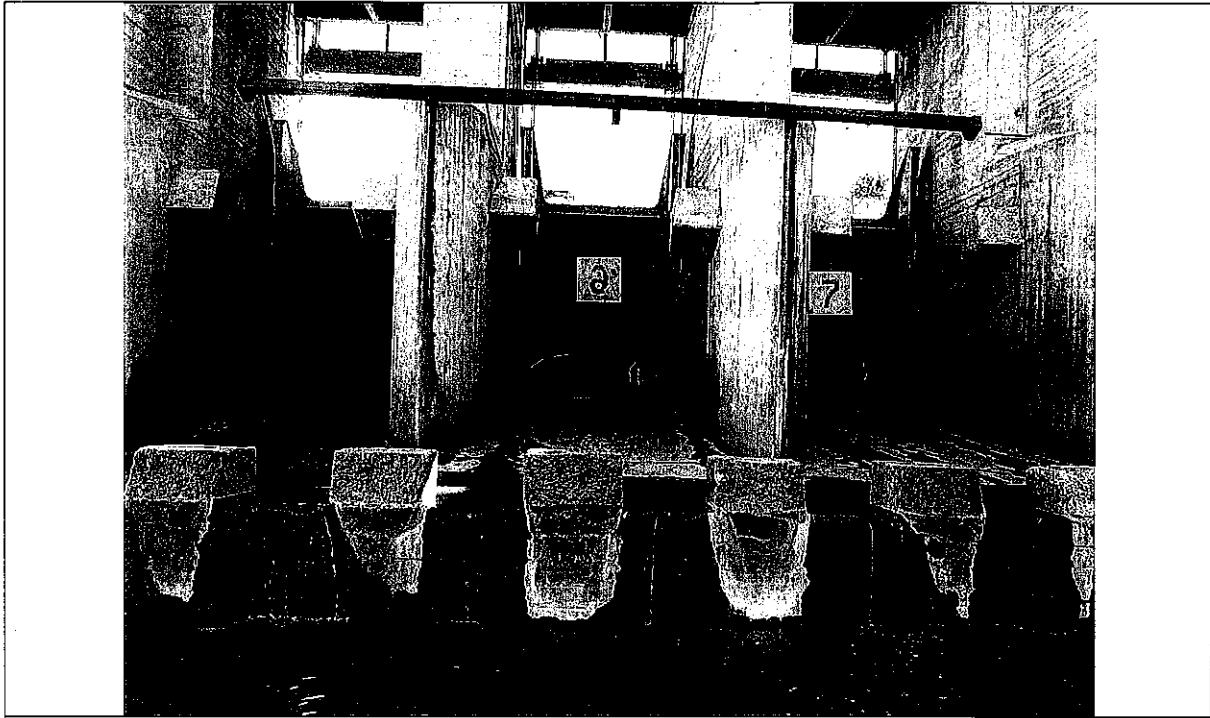

Vista frontal de compuertas 5, 6 y 7.

En virtud de las características de los trabajos a ejecutar y de la zona donde se ubica la obra, los mismos deberán planificarse detalladamente a fin de que, con el equipo adecuado, puedan finalizarse en el plazo previsto y en coincidencia con la fecha de finalización de la corta anual de aguas.

La Contratista deberá tener en cuenta no dañar el cierre perimetral que protege a los mecanismos de las compuertas y demás instalaciones complementarias, las cuales deberán ser preservadas evitando deterioros y cumpliendo en cada momento su cometido.

El oferente deberá cotizar en forma unitaria luminarias de alumbrado público, completas instaladas y luminarias (lámparas de repuesto).

Dichos trabajos se efectuarán durante la corta anual de aguas del año 2019.

## MEMORIA TÉCNICA

**OBRA:** REPARACIÓN DE COMPUERTAS 3, 4, 5, 6, Y 7 DIQUE BLAS BRISOLI

**UBICACIÓN:** DEPTO. MALARGÜE. MENDOZA.

**RÍO:** MALARGÜE.

**AÑO:** 2019

Se realizarán reparaciones y pintura de las compuertas N° 3, 4, 5, 6 y 7. Se renovará la protección anticorrosiva según los esquemas detallados en Pliegos.

Sellos (burletes); Por estar resecos, deformados y agrietados, deberán ser reemplazados.

Desmontaje con precaución de todos los mecanismos, tareas de mantenimiento, limpieza y cambio de todos los retenes.

Reparación de umbral, brazos y apoyos de estanqueidades; aquellos que presentan ataque corrosivo, deberán ser reparados y/o reemplazados.

Contrapesos; deberán ser desmontados, acondicionados en el suelo, sobre tacos y de ser necesario efectuarles mantenimiento.

Concluidos estos trabajos las compuertas mencionadas quedarán mecánicamente operables, recomendándose el apropiado mantenimiento periódico a cargo de la Subdelegación Río Malargüe.

Se revisará el estado de las bandejas portacables asociadas a cada compuerta y se repondrán o ajustarán tapas con accesorios de la misma marca de bandejas.

Se he previsto que las reparaciones se lleven a cabo siguiendo una ordenada secuencia de tareas que se describen seguidamente.

### DETALLE:

1. Apertura, en caso sea necesario, del cierre perimetral del puente de mecanismos, preservando el buen estado de los paneles de tela de alambre. En todo momento deberá permanecer cerrado.
2. Desvinculación de contrapesos. Desmontaje de conjunto de cadenas, cables, brazos, pivotes y demás elementos de izaje.
3. Desmontaje de contrapesos; reparación, limpieza, pintura y lubricación de pistas y guías.
4. Reparaciones de escudos, Arenado a metal blanco de todas las superficies metálicas como escudo, perfiles resistentes, umbrales, pistas, ruedas y demás componentes.
5. Desmontaje de roldanas-engranajes de contrapesos; reparación, limpieza, pintura y lubricación.
6. Montaje de cadenas, cables y demás elementos nuevos correctamente ajustados y montaje de contrapesos.
7. Aplicación de esquema de pintura en todas las superficies metálicas previamente arenadas.
8. Montaje de compuertas en su alojamiento armado y montaje de laterales.
9. Montaje de sellos (burletes) laterales y de umbral, nuevos.
10. Repaso y retoques de pintura.
11. Nivelación de compuertas, regulación de finales de carrera y puesta en servicio.
12. Reposición de cierres perimetrales.

Será responsabilidad de la Contratista la preservación de las instalaciones contra el vandalismo.



Director General de Ingenieros



# IRRIGACIÓN



ZONA DE RIEGO MALARGÜE		Mza. Marzo de 2019	
CROQUIS DE UBICACIÓN DIQUE BLAS BRISOLI		EXPTE. N° PLAN	
COORD.: LAT. = 35°32'40.85"S / LONG. = 69°38'35.95"O		ESCALAS	
		ARCHIVO M.            C.            N°	
PROYECTO, CALCULO   Ing. Juan Ibarzábal Ing. Alejandro Gallardo	DIRECTOR DE INGENIERIA Ing. Carlos Martini  JEFE DE ZONA Jorge González	SUPERINTENDENTE   ING. SERGIO MARINELLI	<b>PLANO TIPO</b>

**CROQUIS DE UBICACIÓN**

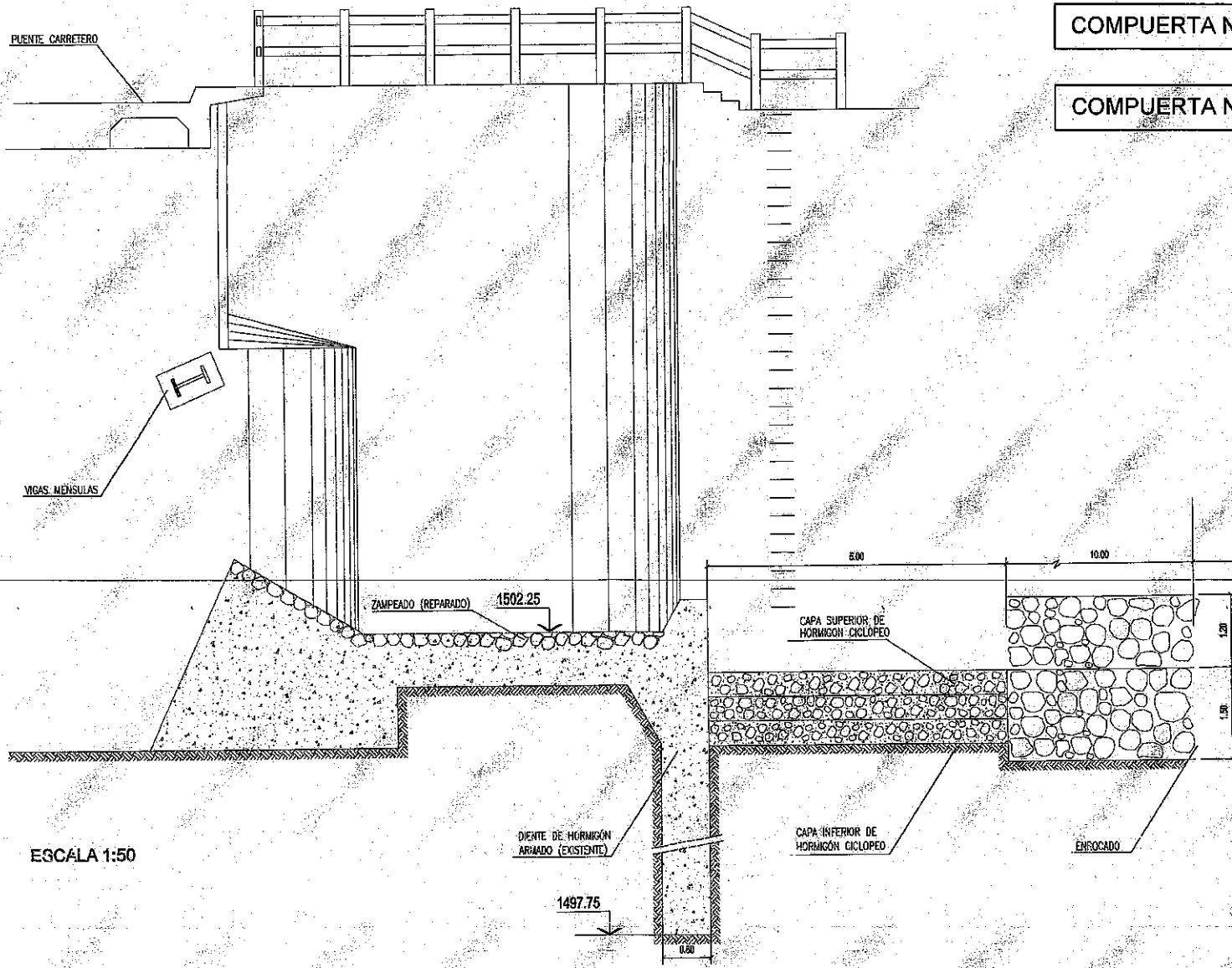
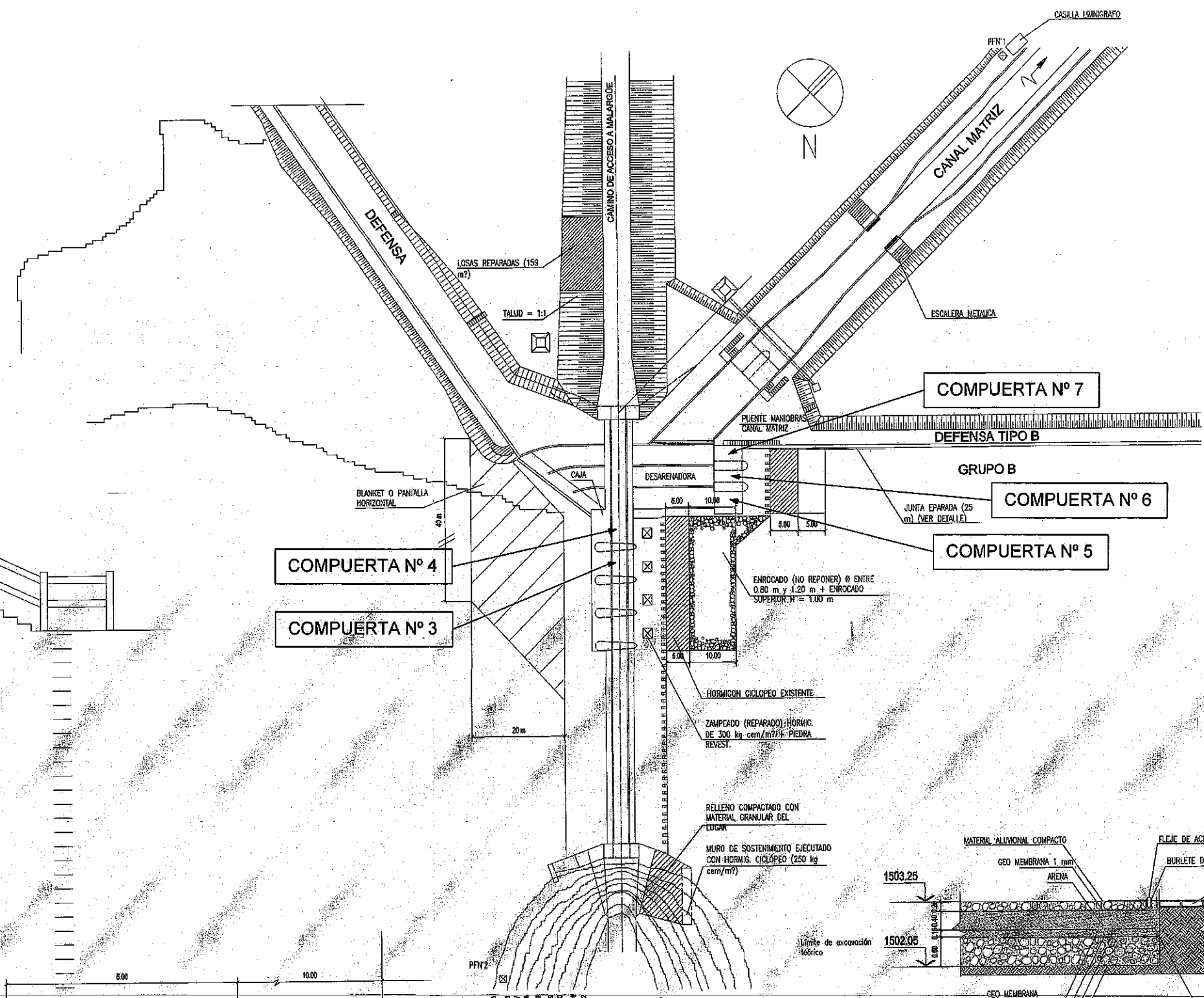
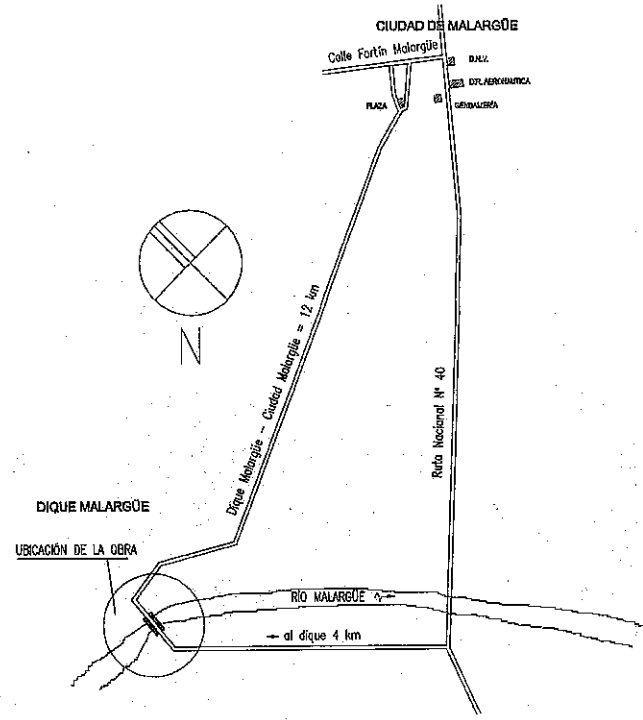

**PLANIMETRÍA GENERAL**  
 ESCALA 1:500

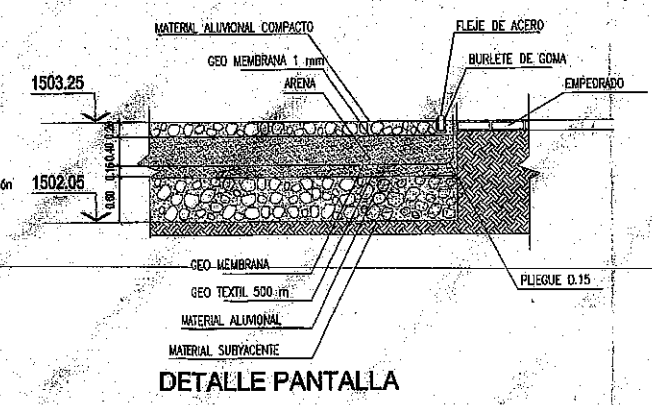

<b>IRRIGACIÓN</b>		<b>MENDOZA GOBIERNO</b>	
ZONA DE RIEGO MALARGÜE		Marzo de 2019	
DIQUE BLAS BRISOLI		EXITE N° PLAN	
PLANIMETRÍA GENERAL		ESCALAS	
PROYECTO, CALIDAD		ARCHIVO M. C.	
DIRECTOR DE INGENIERIA Ing. Carlos Marfil		SUPERINTENDENTE ING. SERGIO MARINELLI	
JEFE DE ZONA Jorge González		PLANO N° 1	

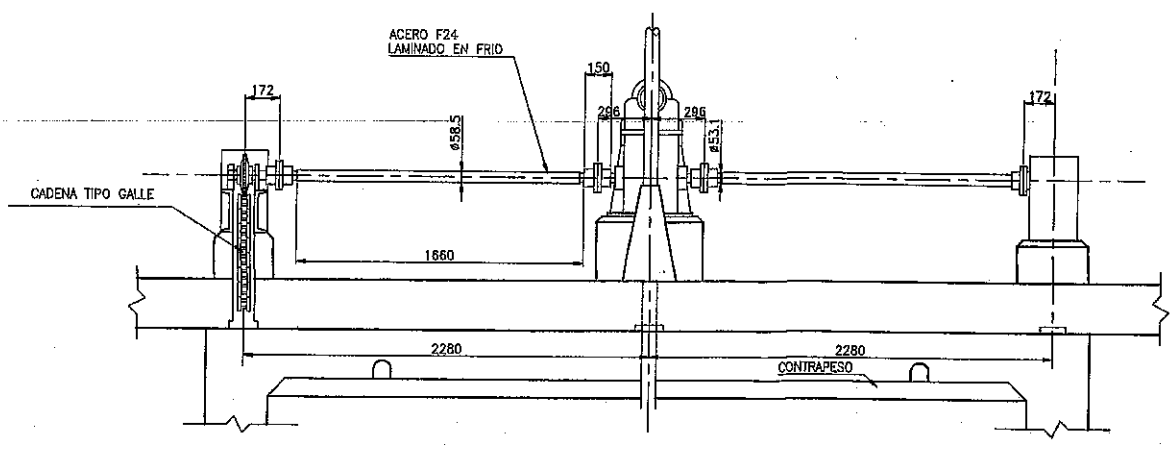

VISTA GENERAL DE LOS MECANISMOS DE ACCIONAMIENTO  
ESCALA 1:20

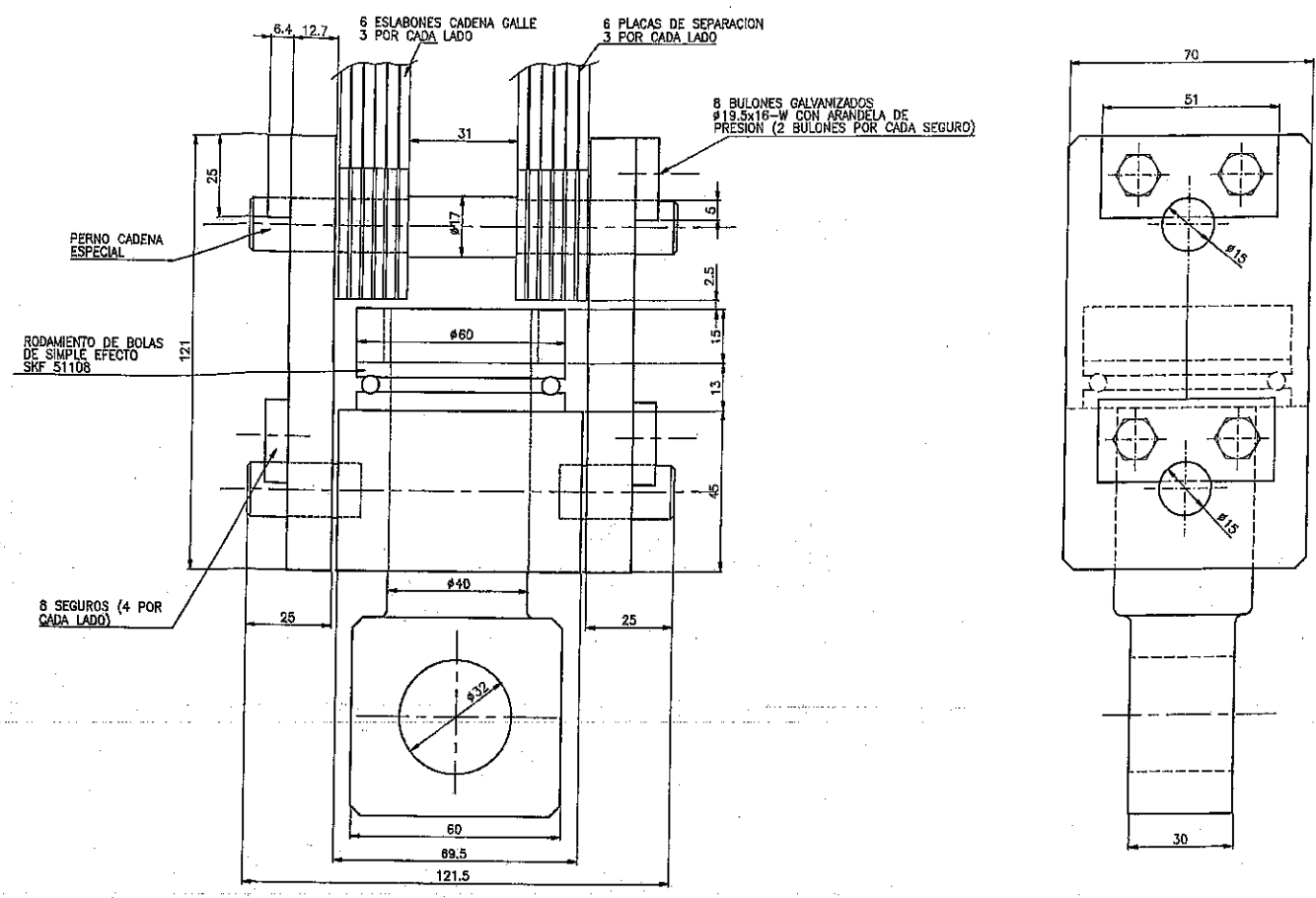

SOPORTE CABLE COMPUERTA (Cant. 2 por compuerta)  
ESCALA 1:1

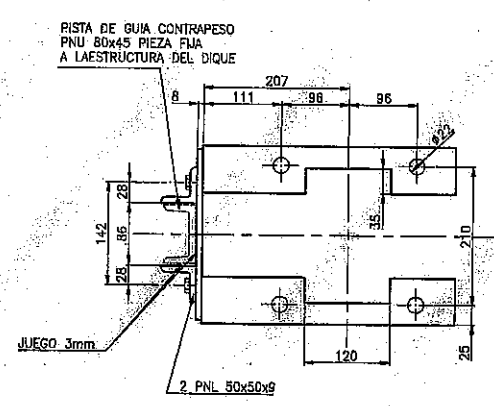
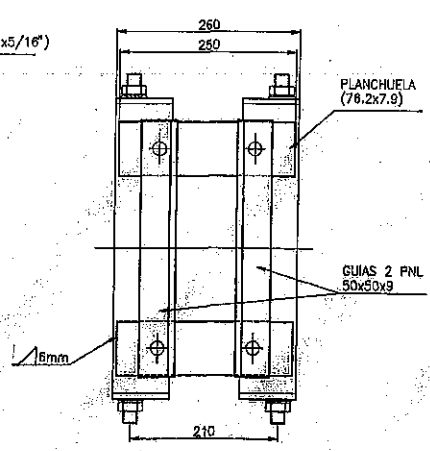
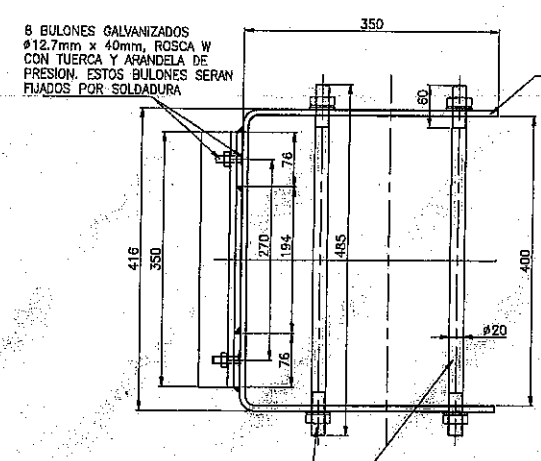

GUIAS DE CONTRAPESO (Cant. 2 por contrapeso)  
ESCALA 1:5

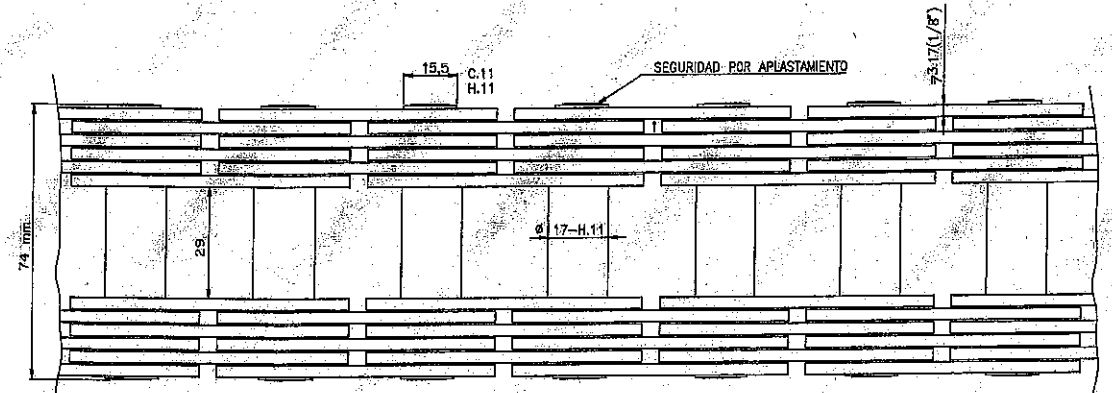

CADENA TIPO GALLE (Cant. 2 por compuerta)  
COMPUERTA DIQUE MOVIL Long.= 8.0m  
COMP. CAMARA DESARENADORA Long.= 6.4m  
ESCALA 1:1  
CADENA TIPO GALLE S/NORMAS DIN 8150

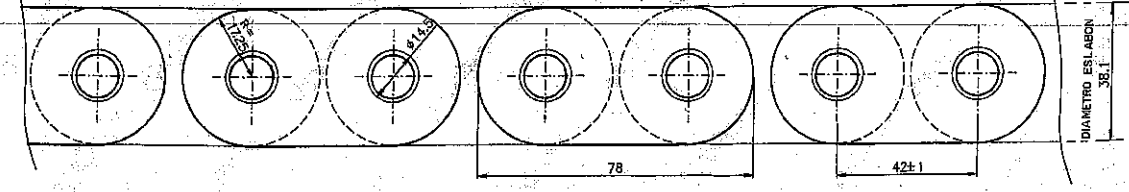

VISTA LATERAL

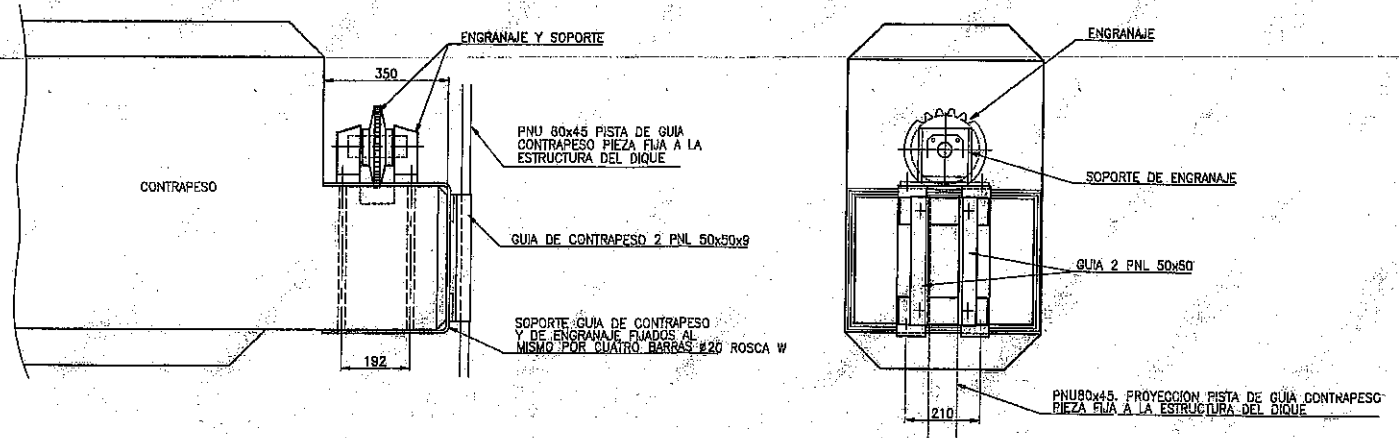

UBICACION SOPORTE Y ENGRANAJE PARA CADENA (Uno en cada extremo del contrapeso)  
ESCALA 1:10

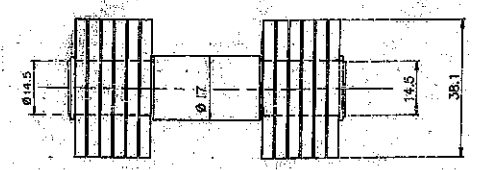

VISTA TRANSVERSAL  
ESCALA 1:1

<b>IRRIGACION</b>		<b>MENDOZA GOBIERNO</b>	
ZONA DE RIEGO MALARGUE		Mes: Marzo de 2019	
DIQUE BLAS BRISOLI		EXPE. N°	
CADENA GALLE		PLAN	
		ESCALAS	
		ARCHIVO M. C. N°	
PROYECTO, DISEÑO	DIRECTOR DE INGENIERIA	SUPERINTENDENTE	PLANO N°
Ing. Juan Brisoli	Ing. Carlos Martin		2
Ing. Alejandro Sotoca	JEFE DE ZONA	ING. SERGIO MARINELLI	
	Jorge Gonzalez		

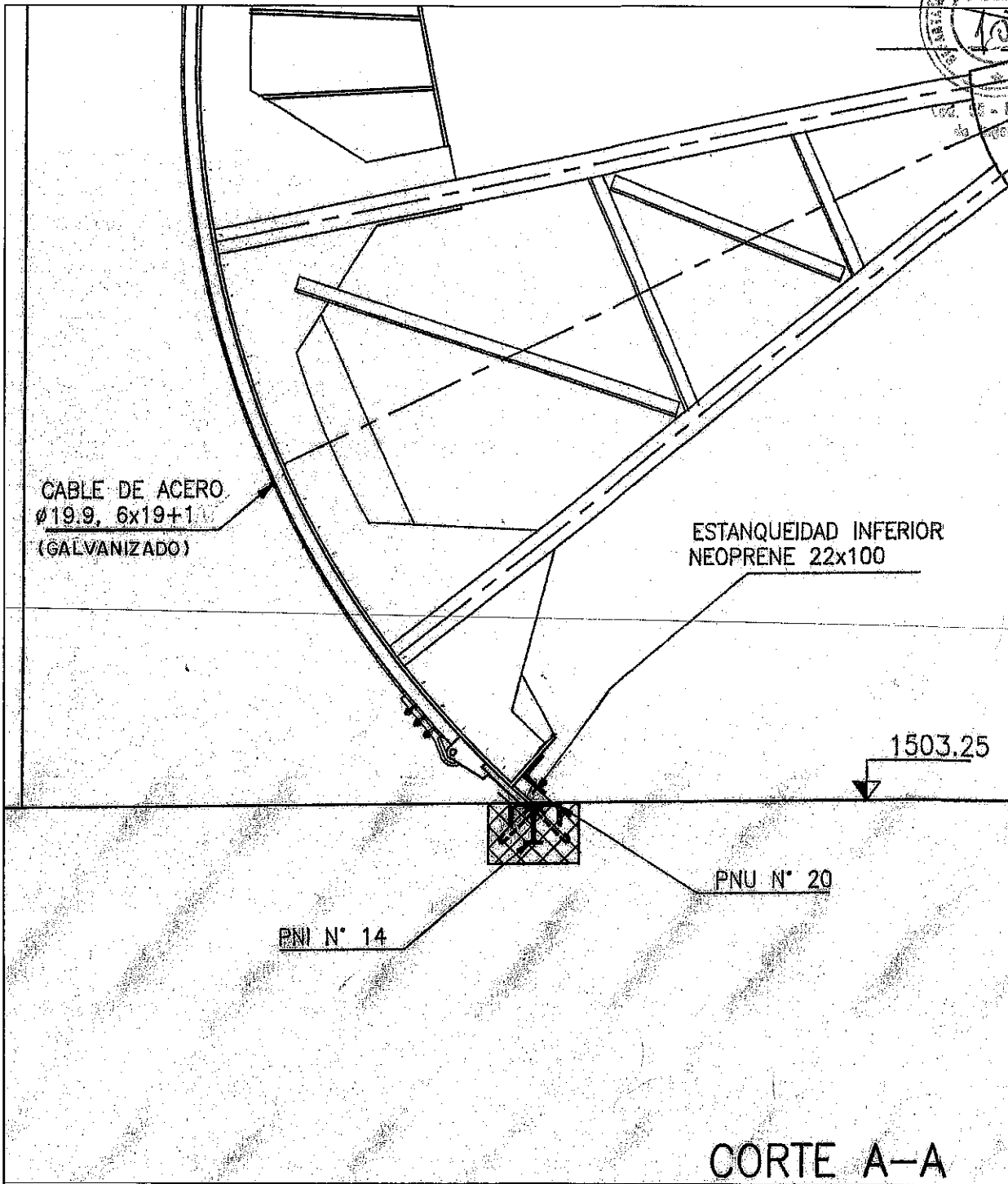
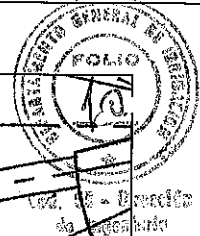

**CORTE A-A**

**IRRIGACIÓN**



ZONA DE RIEGO MALARGÜE		Mza. Marzo de 2019	
DIQUE BLAS BRISOLI		EXPTE. N° PLAN	
DETALLE ESTANQUEIDAD Y UMBRAL		ESCALAS	
		ARCHIVO M. C. N°	
PROYECTO, CALCULO	DIRECTOR DE INGENIERIA	SUPERINTENDENTE	
	Ing. Carlos Martini		
	JEFE DE ZONA		
	Jorge González	ING. SERGIO MARINELLI	
Ing. Juan Ibarzábal Ing. Alejandro Gallardo		<b>PLANO N° 3</b>	

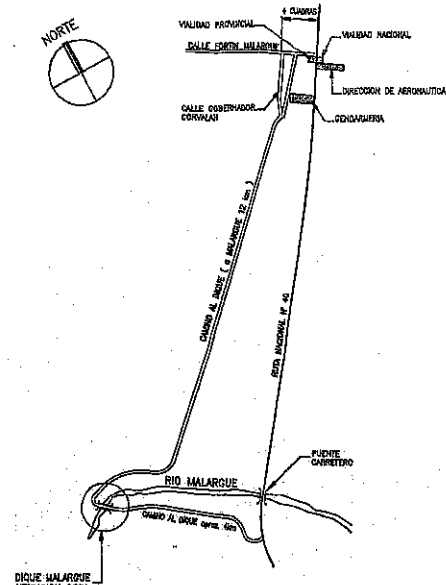

CROQUIS DE UBICACION

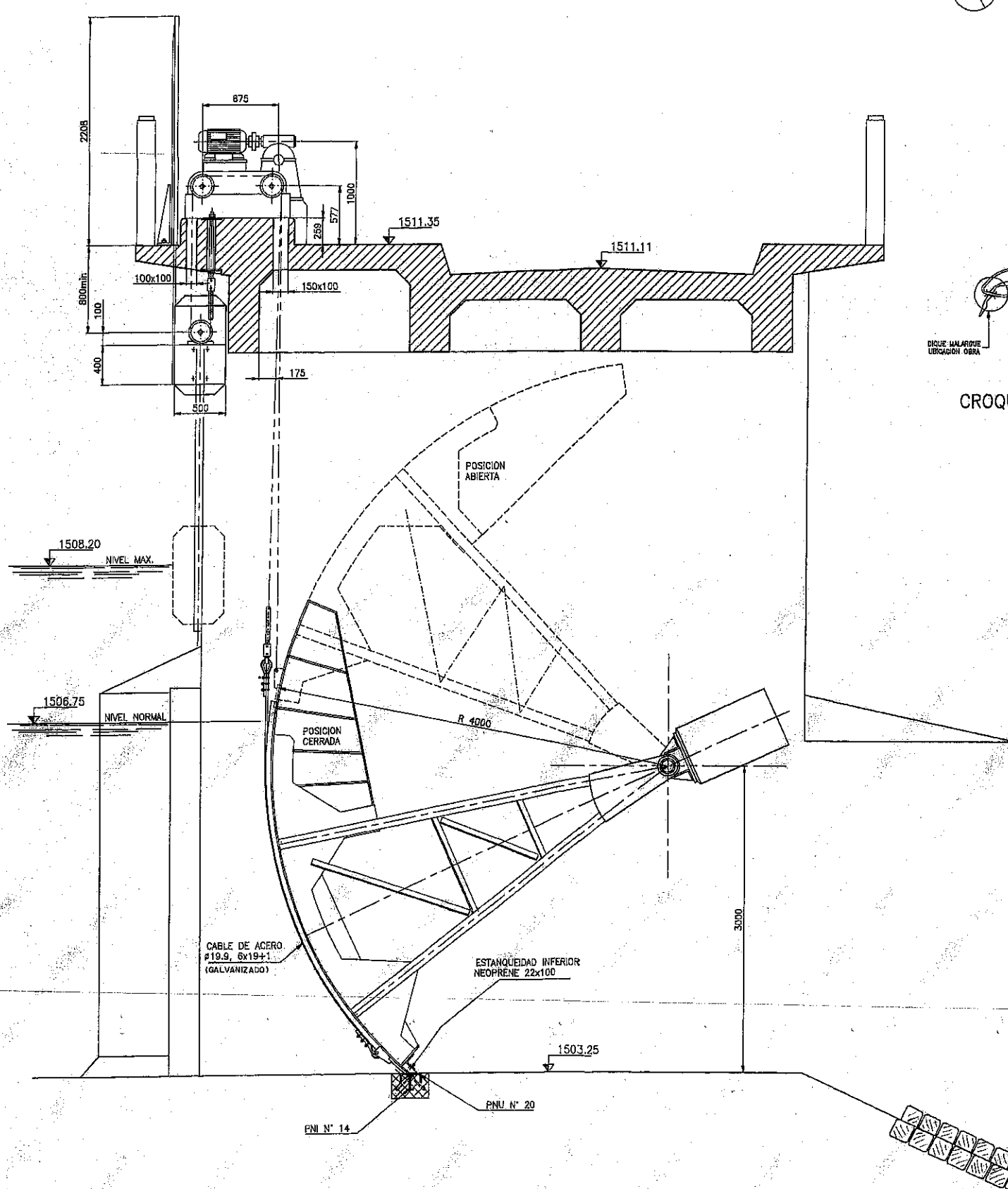

CORTE A-A  
 ESCALA 1:25

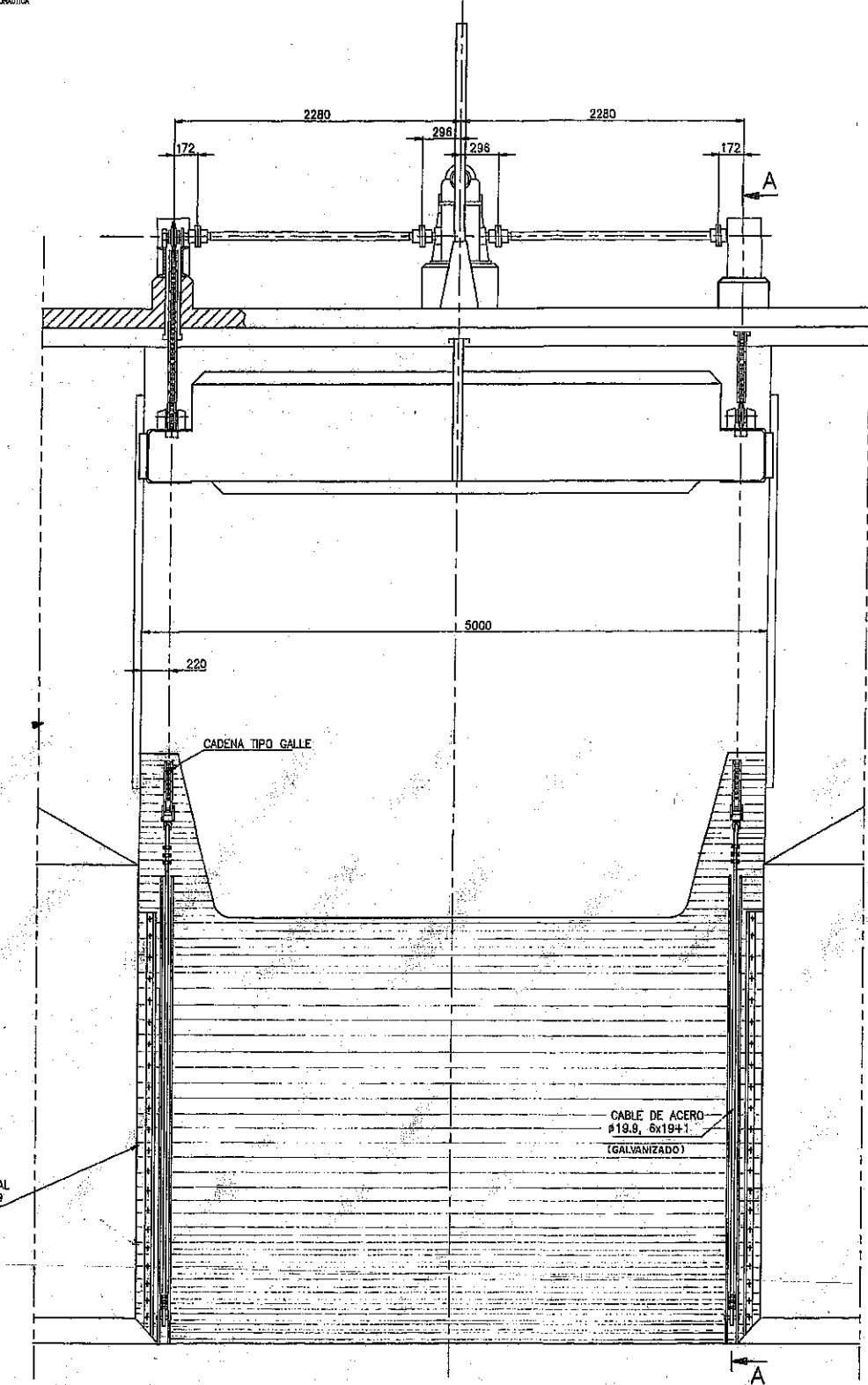

VISTA AGUAS ARRIBA  
 ESCALA 1:25

COMPUERTA DIQUE MOVIL (Cant. 4)

<b>IRRIGACION</b>		<b>MENDOZA GOBIERNO</b>	
ZONA DE RIEGO MALARGUE			Mto. Marzo de 2019
DIQUE BLAS BRISOLI			EXPTE. N°
PLANO GENERAL COMPUERTA			PLAN
ESCALAS			ARCHIVO
M. C. N°			PLANO N°
PROYECTO, CALCULO	DIRECTOR DE INGENIERIA	SUPERINTENDENTE	
Ing. Juan Brisoli	Ing. Corina Merli	Mto. Sergio Martelli	
Ing. Alejandro Delgado	JEFE DE ZONA		
	Jorge Gonzalez		
			<b>4</b>



**REFERENCIAS**

- CARTEL DE OBRAS  
 CONSTA DE 2 AREAS  
 A) Area de isologos  
 B) Area de referencias de obra
- DESCRIPCION  
 A) Fondo: Verde puro Pantone 234  
 100% Amarillo  
 100% Ciam  
 ISO: Irrigacion segun muestra de colores  
 ISOS: Escudo provincial en fondo blanco
- TIPOGRAFIA: Logo y lema de Irrigacion Souvenir  
 Textos Complementarios: Arial / Helvetica  
 Textos Gobierno y Ministerio: Arial / Helvetica
- B) Fondo: Blanco  
 TIPOGRAFIA: Arial / Helvetica  
 TIPOGRAFIA: lema de Irrigacion Souvenir

**DETALLES:**  
 CARTEL EN CHAPA NEGRA N° 18 SOBRE BASTIDOR DE MADERA O METALICO TRATADO CON ANTIOXIDO Y PINTURA ANTICORROSIVA  
 MONTAJE: EN COLUMNAS DE MADERA ESCUADRADA O PERFILES DE HIERRO SEGUN COTAS

<b>IRRIGACIÓN</b>		<b>MENDOZA GOBIERNO</b>	
PLANO TIPO		Mzo. Marzo de 2019	
<b>CARTEL DE OBRA</b>		EXPTE. N° PLAN	
		ESCALAS	
		ARCHIVO M.	C. N°
PROYECTO, CALCULO  Ing. Alejandro Gallardo Ing. Juan Ibarzabal	DIRECTOR DE INGENIERIA Ing. Carlos Martini  JEFE DE ZONA Jorge Fernández	SUPERINTENDENTE   ING. SERGIO MARINELLI	PLANO N°

FORMATO A1

FORMATO A2

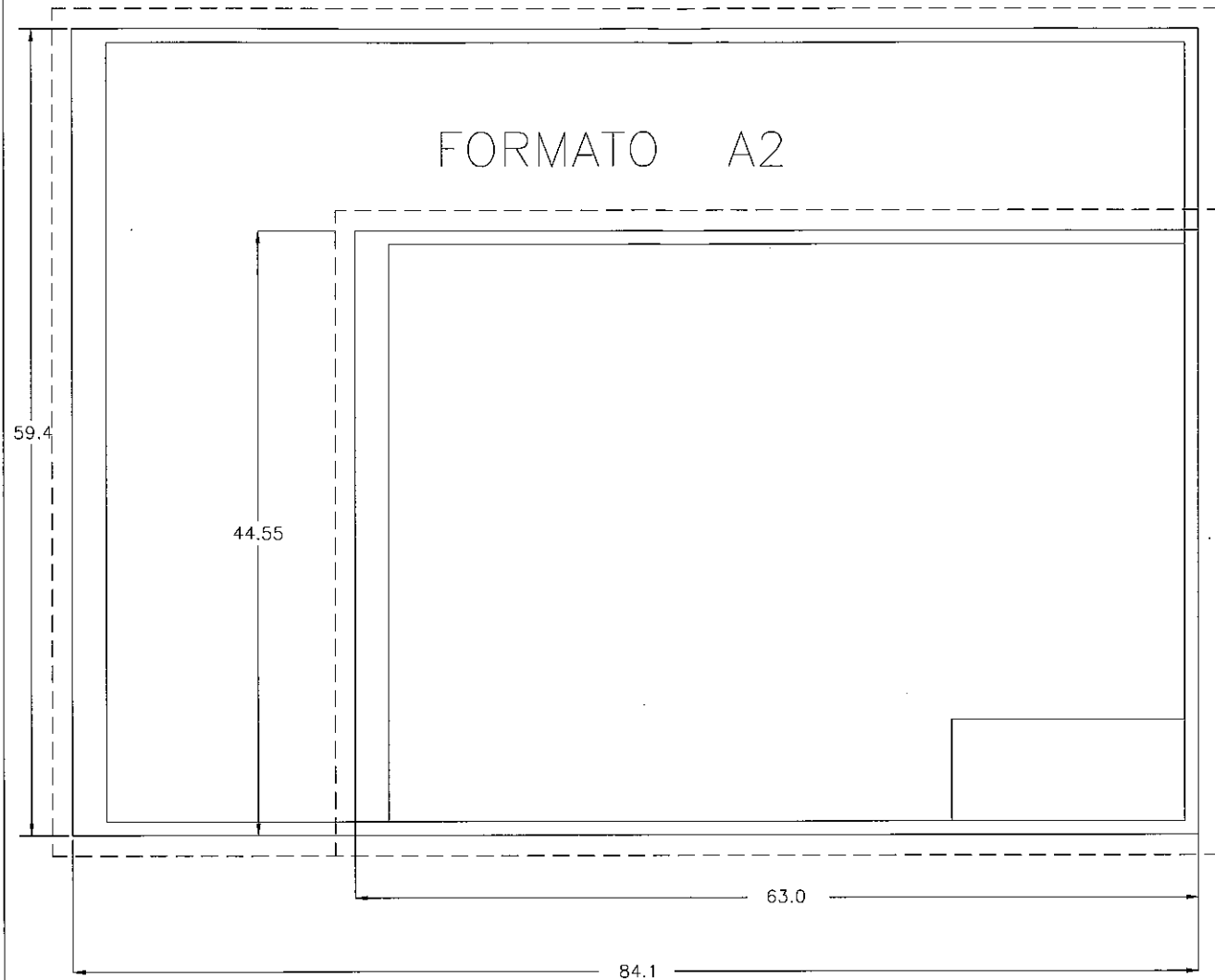

FORMATO A4

FORMATO A3

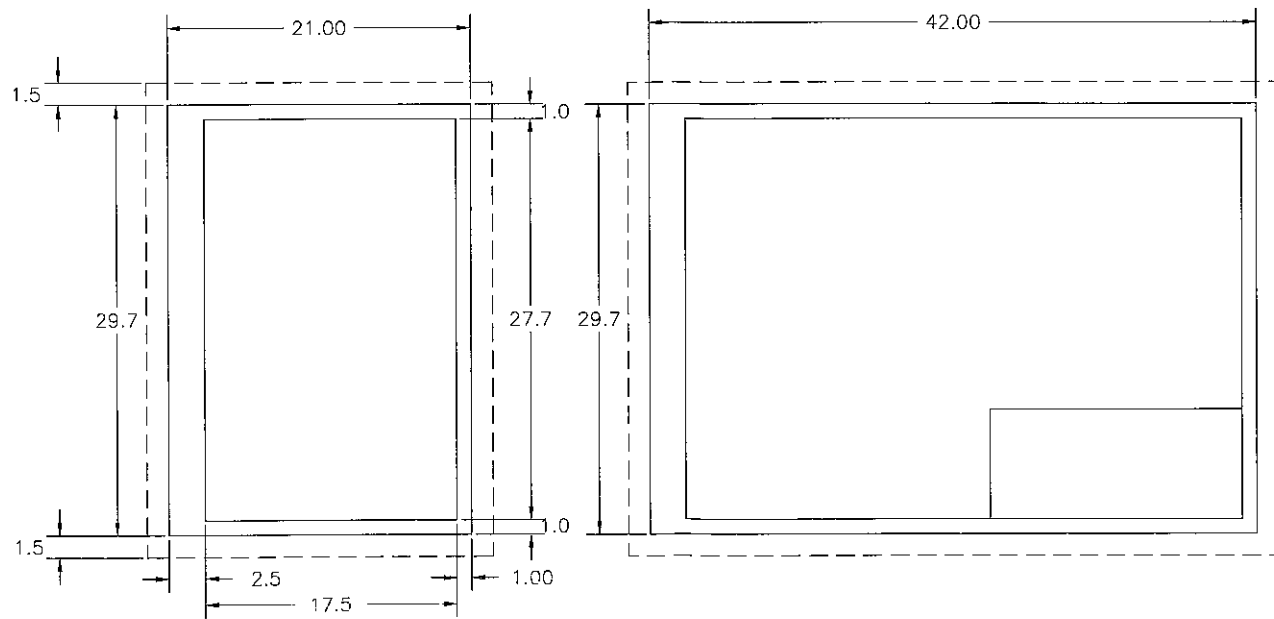

CONFORME RESOLUCIÓN 182/92  
 ESCALAS: Se empleará 1:1, 1:2 y 1:5 múltiplos y submúltiplos con factor 10

IRRIGACIÓN

MENDOZA GOBIERNO

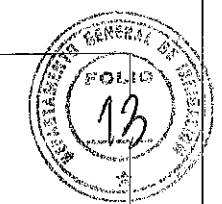

PLANO TIPO		Mza. Marzo de 2019
NORMAS PARA LA CONFECCIÓN DE PLANOS CONFORME A NORMAS IRAM 4504		EXpte. N° PLAN
		ESCALAS
PLANO CONFORME A OBRA		PLANO N°
INSPECCIÓN	EMPRESA	1

0.3  
0.4  
0.4  
0.5  
0.2

0.2  
0.2  
0.2  
0.2  
0.3  
1.0

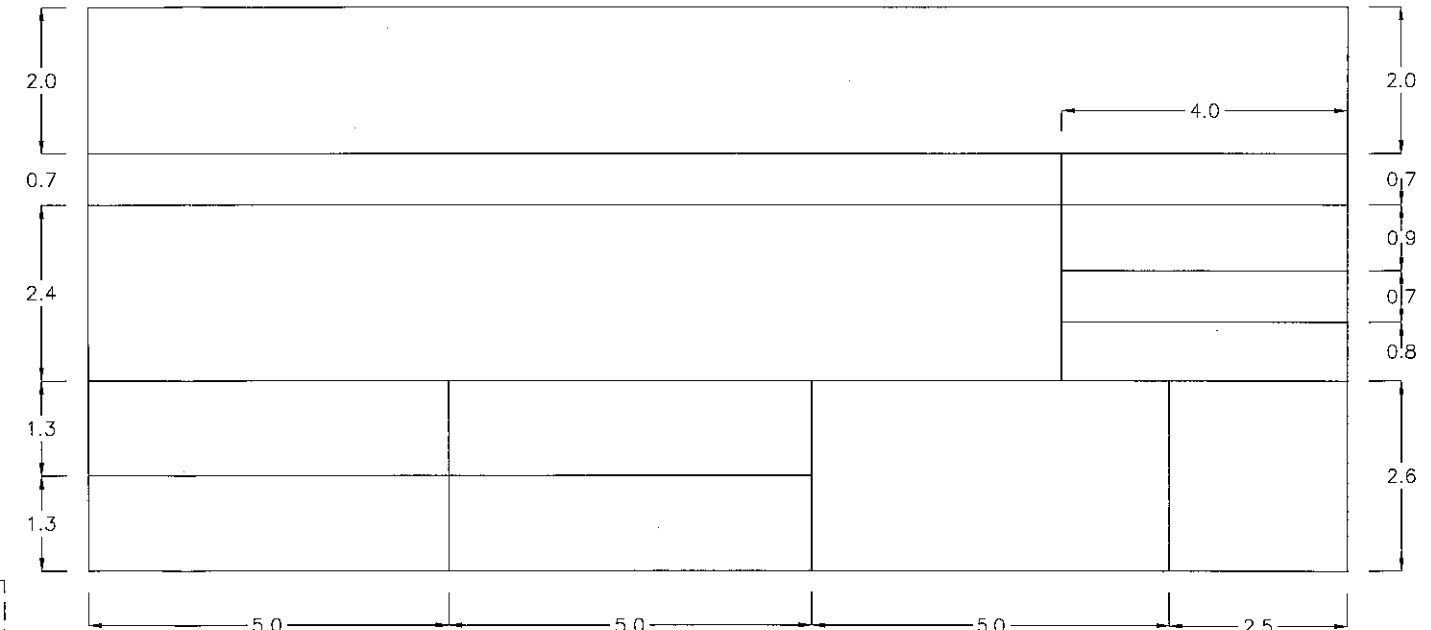

IRRIGACIÓN

MENDOZA GOBIERNO

PLANO TIPO		Mza. Marzo de 2019
NORMAS PARA LA CONFECCIÓN DE PLANOS CONFORME A NORMAS IRAM 4504		EXpte. N° PLAN
		ESCALAS
PROYECTO, CALCULO		PLANO N°
Ing. Juan Ibarzóbal Ing. Alejandro Gallardo	DIRECTOR DE INGENIERIA Ing. Carlos Martini JEFE DE ZONA Jorge Fernández	SUPERINTENDENTE ING. SERGIO MARINELLI

## ANEXO I

### ANEXO I - PLIEGO DE CONDICIONES GENERALES

DEBE CONSIDERARSE INCLUIDO EN LA PRESENTE DOCUMENTACIÓN EL:

“PLIEGO DE CONDICIONES GENERALES” ANEXO I

APROBADO POR RESOLUCIÓN N° 351/ 1998 del H.T.A.

## ANEXO III

### ANEXO III - PLIEGO DE CONDICIONES GENERALES DE ORDEN TÉCNICO

DEBE CONSIDERARSE INCLUIDO EN LA PRESENTE DOCUMENTACIÓN EL:

“PLIEGO DE CONDICIONES GENERALES DE ORDEN TÉCNICO”- ANEXO III

APROBADO POR RESOLUCIÓN N° 351 / 98 del H.T.A...  
MODIFICADO POR RESOLUCIÓN N° 372 / 2013 del H.T.A.

NOTA: EL OFERENTE DEBERÁ ADQUIRIR LOS TÍTULOS DETALLADOS EN EL DPTO. GRAL. DE IRRIGACIÓN POR LO TANTO NO TENDRÁ DERECHO A RECLAMO ALGUNO DERIVADO DE LA FALTA DE INFORMACIÓN Y ESTUDIO DE LOS MISMOS.

#### LEGISLACIÓN VIGENTE

SON IGUALMENTE VÁLIDAS TODAS LAS CONSIDERACIONES CORRESPONDIENTES A LA LEY PROVINCIAL DE OBRAS PUBLICAS N° 4416, DE CONTABILIDAD, 3799 Y SUS DECRETOS REGLAMENTARIOS.

## ANEXO II

### PLIEGO DE CONDICIONES PARTICULARES

#### Artículo 1° Objeto de la Licitación

La presente Licitación Pública Nacional, cuyo Comitente es el Departamento General de Irrigación, tiene por objeto la contratación de la Obra: **REPARACIÓN DE COMPUERTAS 3, 4, 5, 6, Y 7 DIQUE BLAS BRISOLI**, consistente en el mantenimiento integral de 5 compuertas, dos en el azud móvil (Compuertas 3 y 4) y las tres correspondientes a la cámara desarenadora (Compuertas 5, 6 y 7).

#### Artículo 2° Venta y Consultas de la documentación

La memoria descriptiva, presupuesto, pliego de bases y condiciones, planillas y demás antecedentes podrán consultarse en la Dirección de Ingeniería del DEPARTAMENTO GENERAL DE IRRIGACIÓN - Barcala Esq. Avda. España, Mendoza, y en la JEFATURA DE ZONA DE RIEGO DEL RIO MALARGÜE, ubicada en Av. San Martín N° 258, Malargüe dentro del horario administrativo.

La documentación podrá ser adquirida en la Dirección de Ingeniería del DEPARTAMENTO GENERAL DE IRRIGACIÓN - Barcala Esq. Avda. España, 1er Piso, Mendoza

mediante el pago de pesos... TRES MIL (\$ 3.000,-) .....

#### Artículo 3° Presupuesto Oficial

El presupuesto oficial de la obra licitada, asciende a la suma de pesos: DOS MILLONES NOVECIENTOS NOVENTA Y CUATRO MIL DOSCIENTOS CON 00/100. (\$ 2.994.200,00)

#### Artículo 4° Sistema de contratación.

Conforme lo previsto en la ley 4.416 de Obras Públicas, se establece que la obra se contratará por la modalidad de **PRECIOS UNITARIOS (Unidad de Medida)**.

La Planilla de Propuesta y la Propuesta deberán ser llenadas y presentadas por el oferente aplicando sus precios unitarios a las cantidades de obra indicadas en dicha Planilla, obteniéndose de ese modo el Monto de la Oferta o Presupuesto.

Los oferentes junto con la Propuesta y la Planilla de propuesta, en el Sobre N° 2, deberán presentar los análisis de precios correspondientes a cada ítem cotizado, dichos análisis de precios deberán ajustarse a los modelos que acompañan al presente pliego.

Las ofertas deberán presentarse en pesos de Curso Legal y Forzoso (\$) de la República Argentina.

#### Artículo 5° Recepción de las ofertas

Las propuestas deberán dirigirse a DIRECCIÓN DE INGENIERÍA - SEDE CENTRAL DEPARTAMENTO GENERAL DE IRRIGACIÓN - BARCALA Y ESPAÑA - MENDOZA y serán admitidas hasta las ..... horas del día ..... de ..... de 2019.

#### Artículo 6° Variantes o alternativas

No se permiten variantes.

# IRRIGACIÓN

## Artículo 7º **Anticipos:**

El anticipo se limitará a un 20% del precio del contrato para acopio de materiales, y se pagará a más tardar a 20 días de su firma. Será descontado de los sucesivos certificados de obra en la misma proporción.

El contratista deberá afianzar este anticipo mediante una póliza de Caución por el monto del anticipo, expedida por una compañía aseguradora que cumpla con las siguientes condiciones: Garantía o Carta de Crédito irrevocable por el 100% del importe del anticipo. Dicha garantía permanecerá en vigencia hasta que se haya reembolsado el anticipo y su monto podrá ser deducido progresivamente conforme a los reembolsos que haga el contratista.

Esta garantía podrá adoptar cualquiera de las formas establecidas: garantía bancaria, carta de crédito irrevocable o póliza de seguros de caución. El monto de esta garantía se reducirá automáticamente en la misma proporción con que se amortice el anticipo en las estimaciones mensuales de cuentas presentadas por el contratista. La garantía caducará el día que se amortice la última parte del anticipo.

## Artículo 8º **Plazo de Ejecución**

La Obra Licitada deberá ejecutarse en una sola etapa, para la cual se fijan los siguientes plazos, que regirán desde la fecha de confección del Acta de Replanteo:

### **Plazo total de Obra: Sesenta (60) días corridos a partir de la firma del Acta de Replanteo**

No se considerarán como causales de ampliación de plazo, las lluvias y/o heladas que ocurrieran durante ese lapso.

Todos los trabajos necesarios para la ejecución de las obras motivo de esta documentación, serán ejecutados según el siguiente detalle:

1º: Limpieza y preparación del terreno, instalación del obrador, cartel de obra, casilla y elementos para la inspección, acopio de materiales, ejecución y señalización de desvíos (tanto de cauces como viales), depresión de la napa freática para dejar la zona de trabajo en seco.

2º: La ejecución de las obras básicas principales cotizadas, objeto de esta licitación, listas para habilitar el riego.-

3º: Obras accesorias que no impidan el paso del agua hacia sus usuarios, rellenos compactados hasta las cotas indicadas en los planos de la presente documentación, limpieza final de obra, restitución y reparación de alambrados, relleno, desmontaje y retiro del obrador y reparación de desvíos.-

En todos los Item se exigirá una ejecución acumulada mensual que esté de acuerdo con el plan de trabajos aprobado y que como mínimo debe corresponder a la hipótesis de avance lineal. No siendo aceptables ningún tipo de retrasos, salvo justificación satisfactoria y a solo juicio del Departamento General de Irrigación.-

### **Época de ejecución: Corta de Aguas del año 2019**

## Artículo 9º **Depósitos de garantías:**

Los Depósitos de Garantías podrán ser constituidos en cualquiera de las formas previstas en el Artículo 28º del Pliego de Condiciones Generales de Carácter Legal.

La garantía de la Propuesta deberá constituirse por el monto que fije el Pliego de Condiciones Particulares. En caso de no indicar el monto, el mismo no podrá ser inferior al Uno por ciento (1%) del monto del presupuesto oficial de la obra conforme se establece en el Artículo 21 Inc. a) de la Ley Orgánica de Obras Públicas N° 4416.

La garantía deberá tener vigencia y validez hasta el término del plazo de mantenimiento de Oferta. La misma se deberá constituir a favor del Departamento General de Irrigación, en alguna de las siguientes formas:

a) Dinero en efectivo, mediante depósito en pesos o dólares estadounidenses en el Banco Nación a cuyo efecto se acreditará el depósito en la cuenta que oportunamente se indicará, o bien se entregará un certificado de depósito a Plazo Fijo a nombre de la Tesorería del Departamento General de Irrigación. Los intereses sobre el monto de la garantía exigida, en este

# IRRIGACIÓN



Cod. 03 - Dirección de Ingeniería

caso formarán parte de la misma.

b) Fianza bancaria, o de entidad autorizada por el Banco Central de la República Argentina, o fianza comercial de personas o empresas con reconocida o acreditada solvencia en relación al monto de la inversión comprometida, mediante el correspondiente documento afianzando al postulante, emitido en carácter de fiador liso y llano y principal pagador con renuncia a los beneficios de división y exclusión y a toda interpretación previa al deudor principal, en los términos del artículo 2013 del Código Civil y artículo 480 del Código de Comercio.

c) Póliza de Seguro de Caucción, extendida por entidad aseguradora de reconocida solvencia.

En caso de constitución de la Garantía según b) o c) se cumplirá con lo siguiente:

-El texto de la fianza y póliza de Seguro de Caucción deberá indicar la identificación del presente concurso, el beneficiario (Tesorería del Departamento General de Irrigación) y el plazo de duración, que en ningún caso será inferior al período exigido para el mantenimiento de la oferta, incluido el término de prórroga automática allí establecido. Las firmas de los representantes legales del fiador deberán hallarse certificadas por Escribano Público, con la correspondiente legalización, el que certificará a sí mismo la atribución de los firmantes para otorgar la fianza.

-Sin perjuicio de lo anterior, la fianza deberá cumplir las condiciones básicas previas en el Artículo 9 del Decreto N° 313/81 y modificatorias, reglamentarios del Decreto Ley N° 4416.

-El texto de la fianza y el fiador deberán ser previamente aceptados por el Departamento General de Irrigación, a cuyo efecto deberá aprobar el texto con los documentos que las instrumenten y con las instituciones y personas que las otorguen.

-Una vez constituida la fianza bancaria o póliza de seguro de caucción, deberá ser depositada en la Tesorería de la Sede Central del Departamento General de Irrigación por la cual se emitirá un Boleto de Ingresos Varios con los datos de la misma.

El Boleto de Ingresos Varios (Constancia de Depósito de Garantía de Oferta) deberá entregarse en original con la Documentación presentada en el Acto Licitatorio adjunto a una copia de la Fianza Bancaria o Póliza de Seguro de Caucción depositada. (DPTO. CERTIFICACIONES - TEL 4234-000 int. 265)

## Artículo 10° Apertura de las Ofertas

La apertura se realizará luego de recibidos los sobres, a partir de las..... horas del día ..... de..... de 2019 en... DIRECCION DE INGENIERIA... SOE CENTRAL - DPTO. GRAL. DE IRRIGACION - PAROCLA Y ESPANA - MENDOZA.....

## Artículo 11°: Evaluación Y Selección De La Propuesta

### 11.1 Evaluación de Ofertas

En la presente Licitación Pública Internacional NO habrá Precalificación, se regirá por el Sistema de doble sobre, con presentación conjunta y apertura simultánea en el acto licitatorio. Posteriormente la Comisión de Preadjudicación analizará todas las ofertas y elaborará un dictamen fundado acerca de las impugnaciones y las Ofertas, estableciéndose el orden de méritos según el monto ofrecido por cada una de ellas en orden creciente (de menor a mayor), recomendando la adjudicación a la Oferta de menor valor.

### 11.2 Criterios de Selección

#### 11.2.1. Calificación de antecedentes técnicos – empresariales (CAT)

a) Antecedentes demostrativos de la capacidad empresarial para ejecutar obras del tipo de las que se licitan (Monto Anualizado)

# IRRIGACIÓN



Cod. 03 - Dirección  
de Ingeniería

Mínimo Exigido: Haber ejecutado UNA (1) Obra de cualquier naturaleza o tipología constructiva por un Monto Anualizado Mínimo de \$2.000.000 (PESOS DOS MILLONES), que cuente con Recepción Definitiva aprobada dentro de los últimos CINCO (5) años al mes anterior al de la fecha de la presentación de la Oferta, que haya sido ejecutada como contratista principal, Contratista Socio en UTE (según porcentaje participación) ó Subcontratista declaradas en el FORMULARIO – MONTO ANUALIZADO.

**b) Antecedentes demostrativos de la capacidad empresarial para ejecutar obras del tipo de las que se licitan (Especialidad Similar)**

Mínimo Exigido: Haber ejecutado UNA (1) Obra de Especialidad Similar por un Monto Anualizado Mínimo de \$1.500.000 (PESOS UN MILLON QUINIENTOS MIL), que cuente con Recepción Definitiva aprobada dentro de los últimos CINCO (5) años al mes anterior al de la fecha de la presentación de la Oferta, que haya sido ejecutada como contratista principal, Contratista Socio en UTE (según porcentaje participación) ó Subcontratista declaradas en el FORMULARIO – ESPECIALIDAD SIMILAR. La especialidad similar se evaluará sobre una obra de características y técnicas constructivas similares a la obra en cuestión (Obras Electromecánicas, Termomecánicas, Mantenimientos de Compuertas, Electrificaciones, Metalúrgia Pesada, etc.)

**c) Equipo total disponible por la empresa:**

Mínimo Exigido: El Oferente deberá cumplir con la afectación de equipo exigido en el ARTÍCULO 18º: EQUIPO MÍNIMO del Pliego Condiciones Particulares. El oferente deberá presentar toda la información adecuada para demostrar claramente los datos declarados.

En caso de U.T.E., se considerará la presentación del equipo propuesto específico por cada integrante para cumplir con el requisito total del Oferente, no exigiéndose mínimos requeridos para cada socio.

**d) Antigüedad de la Empresa:**

Requisito Exigido: El Oferente o cada socio en caso de U.T.E., deberán acreditar una antigüedad en el rubro de Construcción de Obras no menor de CINCO (5) años acreditados mediante la presentación de la Constancia de Inscripción en el Registro Público de Comercio de la Jurisdicción que corresponda al domicilio de la sociedad o norma estatal que autorice su funcionamiento y para el caso de Sociedades extranjeras se acreditará mediante el certificado emanado de la autoridad de control u otro organismo competente del país en que se hubieren constituido, que acredite su existencia como personas jurídicas.

**e) Metodología, Plan de Trabajo y Personal Clave:**

Requisito Exigido: El Oferente deberá cumplir con la presentación de:

METODOLOGÍA DE TRABAJO exigida en Artículo 17º - Pliego Condiciones Particulares

PLAN DE TRABAJOS exigido en Artículo 18º - Pliego Condiciones Particulares

PERSONAL CLAVE exigido en Artículo 24º - Pliego Condiciones Particulares.

Para su calificación, el oferente deberá cumplir con las exigencias particulares de cada Artículo del Pliego de Condiciones Particulares para lograr el cumplimiento de la exigencia general.

**f) Calificación del Comportamiento de Contratistas de Obras Hídricas para ejecutar obras del tipo de las que se licitan:**

La presente licitación SI admitirá la participación de Empresas sin Calificación del Comportamiento de Contratistas de Obras Hídricas.

La presente licitación SI admitirá la participación de Empresas sin inscripción en el Banco de Datos de Empresas Constructoras (BADECO).

La presente licitación NO admitirá la participación de Empresas que posean suspensión del Registro de Antecedentes de Constructores de Obras Públicas (RACOP). Para su verificación, aquellas empresas que estén inscriptas deberán presentar el Certificado de inscripción y habilitación. Los antecedentes del RACOP serán utilizado únicamente con fines de consulta e intercambio de información entre el Departamento General de Irrigación y el Ministerio de

# IRRIGACIÓN



Cod. 03 - Dirección  
de Ingeniería

Economía, Infraestructura y Energía del Gobierno de la Provincia de Mendoza, mientras que las capacidades empresariales serán evaluadas según el presente Pliego de Condiciones, no requiriéndose para esta Licitación Pública Internacional ningún Certificado de Capacidad de contratación por especialidad determinada por el RACOP.

## **Documentación para determinar el cumplimiento de los requisitos:**

El oferente para determinar el cumplimiento de los requisitos exigidos en el inciso a) y b) deberá aportar la siguiente documentación respaldatoria, a fin de justificar fehacientemente la/s obra/s, según corresponda y tener en cuenta las siguientes consideraciones:

- ♦ Para obras públicas: acto administrativo de adjudicación, contrato sellado, actas de inicio, de recepción provisoria y definitiva, acto administrativo de adicionales y/o supresiones, resoluciones de ampliación de plazo, resoluciones de multas aplicadas, último certificado de obra, contratos de UTE, subcontratos si los hubiera y documentación complementaria.
- ♦ Para obras privadas: documentos respaldatorios que demuestren fehacientemente la existencia de un contrato de obra y que reúnan la información necesaria para realizar la Calificación de Antecedentes Técnicos-Empresariales (CAT), monto del contrato, mes y año básico, plazo de obra, especialidades, adicionales y supresiones, fecha de entrega.
- ♦ Los subcontratos de obra pública serán considerados únicamente en aquellos casos en que exista un contrato de obra pública, y para su reconocimiento se presentará el instrumento administrativo correspondiente que acredite haber sido autorizado como tal por el comitente; caso contrario se lo considerará como un subcontrato privado. Para la aceptación de los antecedentes como subcontratos privados deberán presentar información específica de los trabajos ejecutados y serán procedentes siempre y cuando dichos documentos privados tengan una fecha cierta. La fecha cierta será la de su exhibición judicial o en otra repartición pública donde se archive; la de su reconocimiento ante notario y dos testigos firmantes; la de su transcripción en un registro público; y la del fallecimiento del suscriptor, o del que lo redactó, o del que firmó en carácter de testigo.
- ♦ La presentación de facturas será estudiada en cada caso por la Comisión Evaluadora a fin de verificar si corresponde ser consideradas como comprobantes de certificación de obra.
- ♦ No serán tomadas en consideración para la determinación de la CAT: prestación de mano de obra, presupuestos, cartas de intención, subcontratos de subcontratos, alquiler de equipos, venta de materiales, dirección técnica ni administración.
- ♦ Se admite que el Licitante, en el caso de presentarse como consorcios o UTEs (Unión Transitoria de Empresas), sume las cantidades correspondientes a cada uno de los integrantes de la Asociación a fin de determinar si el licitante cumple con los requisitos mínimos exigidos (Volúmenes o Tasas Mensuales mínimas de Hormigón, Movimiento de Suelos, Longitud de Tubería), permitiendo declarar hasta 1 (UNA) Obra por cada integrante de la UTE, aportando los elementos de juicio justificativos, admitiéndose el cumplimiento del requisito solamente por un socio o por la suma de los antecedentes presentados por cada uno.
- ♦ Para contratos firmados en otra moneda y cuyos precios no hayan sido establecidos en pesos, la moneda en la que se presentará la información será el dólar estadounidense (USD). Dicha información será convertida a pesos (\$) de acuerdo al siguiente valor de conversión: 1 dólar (USD) = Cotización banco Nación, tipo billete, vendedor correspondiente a 7 días anteriores a la fecha de apertura.

## **Determinación del Monto Anualizado Mínimo exigido en CAT**

Las Empresas declararán UNA (1) Obra de mayor monto ejecutada, que cuente con Recepción Definitiva aprobada dentro de los últimos CINCO (5) años al mes anterior al de la fecha de la presentación de la Oferta, consignando:

- a) Nomenclador de la naturaleza de la obra.

# IRRIGACIÓN

- b) Denominación de la obra según contrato y breve descripción.
- c) Monto contractual a valores básicos de contrato con indicación del mes y año al que el mismo corresponde: obras públicas mes anterior al de apertura de la licitación; obras privadas mes anterior al del contrato.
- d) Monto de adicionales y supresiones, expresados a valores básicos de contrato, con indicación del mes y año al que corresponden.
- e) Plazo total real de ejecución, incluyendo prórrogas aprobadas, indicando mes y año de iniciación y terminación.

Para el cumplimiento de los requisitos 11.2.1 a) Monto Anualizado y b) Especialidad Similar se permitirá que el Licitante declare una misma Obra ejecutada o presente dos Obras distintas para el cumplimiento de cada una de ellas declaradas en los Formularios correspondientes.

**El Monto Anualizado (Ma)** resultante de la/s obra/s de las obras ejecutadas declaradas como antecedente, se determinará mediante:

$$Ma = (12/PI) \times MC \times To \times Fa, \text{ dónde:}$$

♦ MC = Monto total de la/s obra/s, igual al monto contractual original, más adicionales, menos supresiones autorizados, a precios básicos (sin incluir variaciones de precios).

♦ En caso de adicionales y/o supresiones, los mismos deberán también ser referidos a valores básicos de contrato. En caso de permitir más de una obra los montos resultarán de la suma aritmética de los montos de obra declarada.

♦ 12 = 12 meses

♦ PI = Plazo total de obra en meses (contractual más prórrogas aprobadas). Si este plazo es menor de doce (12) meses, para el cociente 12/PI, se adoptará como valor uno (1). En caso de permitir más de una obra, el Monto anualizado se determinará en periodo de doce (12) meses consecutivos de los últimos CINCO (5) años, considerados desde la fecha de apertura de las solicitudes, coincidentes para todas las obras que cada Empresa presente.

♦ To = Coeficiente de afectación por tipo de obra, según la siguiente escala:

- a) Obra pública To = 1,00
- b) Subcontrato de obra pública To = 0,75
- c) Obra privada To = 0,50
- d) Subcontrato de obra privada To = 0,25

♦ Fa = Factor de Actualización referido al año del monto básico (mes de firma de contrato), cuyos valores se detallan en la siguiente tabla:

**Cuadro N° 1: Factores de actualización para obras ejecutadas**

Año	Fa
2012	5,53
2013	4,28
2014	3,44
2015	2,54
2016	2,05
2017	1,56
2018	1,23
2019	1,00

Fuente: DEIE - ICC Gran Mza

## 11.2.2. Calificación de los antecedentes Económico - Financieros:

### a) Indicadores Financieros

Requisito exigido: Cada Oferente o cada socio de la U.T.E. deberá cumplir el valor de cada uno de los Indicadores Financieros que se exigen, a efectos de su calificación.

$$\text{SOLVENCIA: } \frac{\text{Activo Total}}{\text{Pasivo Total}} > 1,00$$

$$\text{LIQUIDEZ CORRIENTE: } \frac{\text{Activo Corriente}}{\text{Pasivo Corriente}} > 1,20$$

$$\text{PRUEBA ÁCIDA: } \frac{\text{Activo Corriente} - \text{Bienes de Cambio}}{\text{Pasivo Corriente}} > 1,00$$

$$\text{ENDEUDAMIENTO: } \frac{\text{Pasivo Total}}{\text{Patrimonio Neto}} < 1,00$$

- ♦ Se deberá completar el **FORMULARIO FICF - CALIFICACIÓN DE ANTECEDENTES ECONOMICOS - FINANCIEROS (ICF)** por el Oferente o por cada socio de la U.T.E. y adjuntar en la Oferta copia de los últimos 2 (dos) ejercicios anuales cerrados y aprobados (balances generales, con inclusión de todas las notas y extractos de ingresos) para los años arriba estipulados, los cuales deberán cumplir las siguientes condiciones:
  - Los importes de la Información Contable deben estar expresados en miles, equivalente en \$
  - Los Balances deben reflejar la situación financiera del Licitante o de cada socio de una UTEs.
  - Los balances deben estar auditados por un contador público matriculado y certificado por Consejo Profesional de Ciencias Económicas correspondiente.
  - Los balances deben estar completos, incluidas todas las notas a los estados financieros
  - Los valores de los Indicadores financieros deben estar expresados en números o valores decimales

### b) Capacidad Financiera

Requisito exigido: Cada Oferente deberá cumplir con el Valor del Índice (ICF) mayor a uno (1,00) a efectos de su calificación. Se considerará el Índice para el grupo económico (U.T.E.), dado que el conjunto de empresas responde solidariamente ante la administración, no exigiéndose mínimos requeridos para cada socio.

$$\text{INDICE DE CAPACIDAD FINANCIERA } \text{ICF} = \frac{(\text{CT} + \text{CB} + \text{CC} + 0,10 \times \text{OC})}{(\text{PO} - \text{AF}) \times (30/\text{PL})} > 1,00$$

CT: Capital de Trabajo

CB: Crédito Bancario Disponible

CC: Crédito Comercial Disponible

OC: Obras a Certificar

PO: Presupuesto Oficial

AF: Anticipo Financiero

PL: Plazo de Obra

Los términos del ICF corresponden a:

- ♦ CT = Capital de Trabajo que surge del último ejercicio, debiendo ser positivo, caso contrario invalidará la oferta, descontando la capacidad comprometida por la empresa en otras obras en ejecución o en proceso de adjudicación declaradas en la Oferta,

# IRRIGACIÓN

según Informe Contable firmado por Contador Público y Certificada su firma por Consejo Profesional o entre respectivo similar que le corresponda.

- ◆ Este término tiene por finalidad evitar inconvenientes de ejecución por insolvencia, se aplica para evitar la calificación de empresas cuyos Activos se encuentran ya comprometidos en compromisos de ejecución de otras obras.
- ◆ CB = Crédito Bancario según información relativa a las líneas de créditos bancarios que tenga otorgadas el Oferente o sus Integrantes indicando: plazos, entidades y montos autorizados, montos disponibles aún sin ocupar, tipo de garantía ofrecida o bien que las garantiza.
- ◆ CC = Crédito Comercial o de otra índole disponible para la Obra que se licita exclusivamente.
- ◆ OC = Obras a certificar: Obras en ejecución pendientes de cobro declaradas en la oferta según Informe Contable exigido para CT .
- ◆  $D = (PO-AF) \times (30/PL) =$  El denominador del Cálculo del ICF, corresponde al monto requerido de inversión mensual promedio en obra para que la empresa pueda operar hasta el cobro del primer certificado. En caso de no requerir el oferente el uso del Anticipo Financiero en la oferta el Importe de AF considerado será nulo.

## 11.3 Criterio de Preadjudicación:

**La adjudicación se hará a la oferta que, habiendo cumplido con los criterios de selección, resultare más conveniente a juicio del Departamento General de Irrigación.**

### Artículo 12° Depósito garantía de impugnaciones

La garantía que se debe presentar conjuntamente con las impugnaciones a que hace referencia el Artículo N° 43 del Pliego de Condiciones Generales se realizará en Tesorería dependiente de la dirección de Contabilidad y Finanzas, del Departamento General de Irrigación.

### Artículo 13° Elementos para la Inspección y libros de Obra

Previo a la firma del ACTA de REPLANTEO (art n° 62 Anexo I), la Empresa Contratista deberá proveer y entregar a la Inspección los libros que a continuación se detallan:

**-Libros de Obra:** Deberá entregar TRES LIBROS tipo 3004 n° 3 original y dos copias móviles según el siguiente detalle:

- LIBRO DE ACTAS
- LIBRO DE ORDENES DE SERVICIO
- LIBRO DE NOTAS DE PEDIDO (para la Empresa)

**Alternativa:** La Inspección podrá disponer el reemplazo de los Libros de Obra por "HOJAS IMPRESAS EN COMPUTADORA" según lo establecido en el art. 62 del Anexo I, numeradas correlativamente y por triplicado, tamaño IRAM A-4 y en procesador de texto Word.

Dentro de los DOS (2) días posteriores a la firma del Acta de Replanteo, el Contratista **entregará sin cargo, para el exclusivo uso de la Inspección y hasta la recepción provisoria de los trabajos;** los elementos de control, las instalaciones que serán destinadas a oficina y el vehículo para movilidad de la Inspección. Su incumplimiento será penalizado según lo establecido en el art. n° 16.

Las instalaciones, así como su equipamiento, serán sometidas a la aprobación de la Inspección.

El detalle es el siguiente:

#### A)-Elementos de control y comunicaciones:

La Empresa Contratista proveerá a la Inspección los siguientes elementos que a continuación se detallan.

- 1) Un calibre para medición de interiores y exteriores con capacidad de lectura de 200mm. Como mínimo con aproximación de 0,05mm.
- 2) Una cinta métrica metálica de 5m. como mínimo con apreciación del milímetro y una cinta métrica de 30 metros con igual precisión.
- 3) Un medidor de espesores de capa de pintura en estado seco con escala de 0 a 400 micrones mínimo, con calibración en "0" y un espesor conocido. Resolución un (1) micrón,

# IRRIGACIÓN

digital con accesorios. La prueba, aprobación y recepción, de tipos y calidades de estos equipos estará a cargo de la Inspección.

4) Un equipo radiotransmisor tipo Handy o teléfono celular compatible con los sistemas de comunicaciones del D.G.I. con el suficiente crédito para el uso durante todo el plazo de la obra.

## **B-Movilidad para la Inspección:**

La contratista pondrá a disposición efectiva de la Inspección de la Obra UN (1) **VEHÍCULO** de las características indicadas más adelante, a partir del Acta de Replanteo de la obra, con o sin chofer según lo disponga la Inspección. La no presentación de este requerimiento por parte de las empresas oferentes, en el acto licitatorio, deberá ser cumplimentada dentro de los dos (2) días hábiles siguientes a la clausura de dicho acto, de no ser así se procederá al rechazo de la oferta.

Dicho vehículo responderá, como mínimo, a las siguientes especificaciones y condiciones de uso: Vehículo naftero, diesel ligero o a gas natural comprimido, en buen estado con o sin chofer, según lo disponga la inspección de obra, modelo 2015 en adelante, con seguros de: responsabilidad civil y terceros transportados y no transportados sin límite, las pólizas de seguro tendrán fecha de vencimiento posterior a la fecha de recepción provisoria de la obra.

Corre por cuenta del Contratista el mantenimiento, limpieza, reparaciones, gastos de combustibles y lubricantes, impuestos, tasas, etc., que la movilidad ocasione. En aquellos períodos en que se repare o mantenga la movilidad, el Contratista deberá poner a disposición de la Inspección otra movilidad de similares o mejores características.

La provisión de la movilidad, como así también los gastos que ella origine, no dará derechos al Contratista a reclamo alguno por este concepto. La movilidad se encontrará afectada exclusivamente a la Inspección en forma permanente durante toda la jornada de trabajo y fuera de ella si por razones de servicio la Inspección de Obras así lo dispusiera.

El vehículo deberá tener capacidad mínima para 4 (cuatro) personas y estará equipado con los siguientes elementos:

- rueda de auxilio, gato, matafuego, calefacción, herramientas, balizas y botiquín.

El Contratista deberá mantener al servicio de la Inspección la movilidad hasta la firma del Acta de Recepción Provisoria, y está obligado a transportar a la Inspección (cuando ésta lo solicita) hasta la firma del Acta de Recepción Definitiva.

Todo el equipamiento e instalaciones solicitadas serán devueltos a la Contratista a la firma del Acta de Terminación de Obra.

## **Artículo 14° Replanteo e Inicio de las Obras**

El Contratista está obligado a efectuar el Replanteo dentro de los DOS (2) días corridos a partir de la fecha en que quede firme la Resolución de Adjudicación e iniciar las obras, aclarándose la ubicación de los puntos de replanteo de obra y la cantidad de forestales a erradicar y posterior replante.

De no iniciar la empresa contratista las tareas correspondientes, dentro de las 24 hs, el Departamento General de Irrigación se reserva el derecho de adjudicar las obras a la oferta más conveniente en el siguiente puesto, de acuerdo al orden de mayor conveniencia dado por la comisión de adjudicación, sin perjuicio de lo establecido en el Art. nº 16.

## **Artículo 15° Período de Garantía - Recepción Definitiva.**

El período de garantía de la Obra será de doce (12) meses a partir de la firma del Acta de Recepción Provisoria de la misma, y estarán a cargo del Contratista todos los trabajos para su conservación y mantenimiento.

**Será obligatorio para el Contratista efectuar cada 90 días la revisión y reparación del estado de los tableros eléctricos, mecanismos, niveles de aceite, engrases y estado de los demás componentes de las compuertas debiendo emitir el correspondiente informe técnico, por escrito, a la Inspección. Estas tareas no le darán derecho a reclamo alguno por transportes, materiales, lubricantes, ni mano de obra.**

De producirse fallas o deterioros mecánicos o eléctricos, el Departamento General de Irrigación determinará la magnitud de los desperfectos o deficiencias, fijando asimismo el plazo máximo en que los daños deberán ser reparados en la misma comunicación al Contratista. Cuando se anuncie algún desperfecto o deterioro se agregará al Plazo de garantías los días transcurridos

# IRRIGACIÓN

desde la fecha de emisión de la Orden de Servicio hasta la fecha del Acta de reparación cumplida. Finalizado el período de garantía, el Departamento otorgará la Recepción Definitiva.

## Artículo 16° Penalidades y Multas.

En caso que el Contratista incurriera en las faltas que a continuación se mencionan, se hará pasible de las siguientes multas:

**a) Incumplimiento en la entrega de bienes para la Inspección (Art 13):** Por el incumplimiento Total o parcial de la provisión de los elementos indicados precedentemente se le aplicará a la Contratista una multa del UNO COMA CUATRO POR MIL (1,4 ‰) del monto del Contrato por cada día de atraso.

**b) Cartel de Obra (Art.28):** Por el incumplimiento de emplazar el cartel de obra a la firma del acta de replanteo y / o las demás especificaciones del referido art., se le aplicará una multa del DOS POR MIL (2 ‰) del monto del Contrato por cada día de atraso.

**c) Incumplimiento con lo establecido en el período de garantía (Art. 15):** El no cumplimiento en término con lo establecido en el referido art., y / o las reparaciones requeridas, harán pasible al contratista de una multa diaria del DOS POR MIL (2 ‰) del monto del contrato, hasta que dé cumplimiento a lo establecido.

**d) Ausencia de Representante Técnico (Art 24):** La ausencia injustificada en la obra del Contratista o de su Representante Técnico, podrá hacer pasible al primero de la aplicación de una multa equivalente a DOS POR MIL (2 ‰) del monto contractual actualizado por cada día de ausencia.

**e) Incumplimiento de Orden de Servicio (Art. 62 anexo I):** En cada ocasión que el Contratista o su Representante Técnico se negaran a notificarse de una Orden de Servicio o no procedieran a su cumplimiento, se aplicará una multa equivalente a UNO COMA CUATRO POR MIL (1,4 ‰) del monto contractual actualizado por cada día de incumplimiento.

**f) Suspensión de los trabajos (Art. 25 anexo I):** Si el Contratista paralizara los trabajos sin causa debidamente justificada, se le aplicará una multa equivalente a UNO COMA NUEVE POR MIL (1,9 ‰) del monto contractual actualizado, por cada día de paralización.

**g) No iniciación de los trabajos (Art. 14):** La no iniciación injustificada de la obra, por parte del Contratista, desde la notificación de la orden de iniciación de los trabajos, dará lugar a la aplicación de una multa equivalente a UNO COMA NUEVE POR MIL (1,9 ‰) del monto contractual actualizado, por cada día que se demore la misma.

La multa que se aplique por demora en la iniciación de los trabajos, no autoriza al Contratista a tener por prorrogado el plazo de la obra por el número de días correspondientes a aquella.

**h) Incumplimiento de los Planes de Trabajos e Inversiones (Art. n° 18):** Cuando sin mediar causa justificada, el Contratista no dé cumplimiento a los Planes de Trabajo e Inversiones que figuran en el Contrato, se aplicará una multa equivalente a UNO COMA CUATRO POR MIL (1,4 ‰) del monto contractual por cada día que se verifique atraso.

**i) Equipo mínimo (Art. 19):** El equipo mínimo se presentará a la inspección de obra a la firma del acta de replanteo. El no cumplimiento de esta obligación hará pasible al Contratista de una multa del TRES por mil (3 ‰) del monto del Contrato por cada día de atraso.

**j) Incumplimiento del Plazo Contractual ( Art. N° 8 ):** Si el Contratista no diera total y correcta terminación a los trabajos dentro del plazo contractual, se le aplicará una multa equivalente a UNO CON CINCUENTA POR CIENTO ( 1,50 %) del monto total contractual actualizado por cada día de atraso en la terminación de la obra para cada uno de los items, de los trabajos a realizar en el Dique Blas Brisoli.

**k) Retraso en la entrega de planos conforme a Obra y Fotografías:** Cuando sin mediar causa justificada, el Contratista no dé cumplimiento a la entrega en tiempo y forma de los planos Conforme a Obra y/o fotografías indicados en las Condiciones Generales, se aplicará una multa equivalente a UNO COMA CUATRO POR MIL (1,4 ‰) del monto contractual por cada día que se verifique atraso.

**l) Trabajos mal ejecutados -mala praxis técnica-**  
Cuando la Inspección de la obra detecte trabajos que no han sido ejecutados de acuerdo con las especificaciones del contrato o los trabajos no hayan sido ejecutados con las técnicas del buen arte y/o no cumplan con las normas de referencia, aplicará una multa equivalente a UNO COMA

CUATRO POR MIL (1,4 ‰) del monto contractual por cada día de atraso en rectificación del problema.

**m) Incumplimiento en Higiene y Seguridad en el Trabajo (Art. N° 23)**

El incumplimiento de lo establecido con relación a las normas de higiene y seguridad en el trabajo se aplicará una multa equivalente a DOS COMA DOS POR MIL (2.2 ‰) del monto contractual por cada día que se verifique atraso.

El importe de las multas será descontado de los certificados a favor del Contratista, de las retenciones del Fondo de Reparación o de la Garantía Contractual.- La metodología de trabajo será de cumplimiento obligatorio y, durante la ejecución de la obra, sólo podrá ser variada mediante aprobación justificada de la Inspección.

La Inspección de obra podrá ordenar modificaciones de la misma en caso que considere como causal de demora el seguimiento de la metodología aceptada o aprobada.

**Artículo 17° Metodología de trabajo**

Los oferentes presentarán en el acto licitatorio, la metodología de trabajo que proponen aplicar durante la ejecución de la Obra. Su contenido mínimo comprende:

a) Descripción de la organización general del obrador y del suministro de materiales. Si correspondiese.

b) Descripción de la forma de ejecutar cada ítem, con indicación del equipo a utilizar y personal de ejecución y conducción.

c) Secuencia de construcción de partes de la obra para garantizar su terminación en plazo.

La metodología de trabajo será de cumplimiento obligatorio y, durante la ejecución de la obra, sólo podrá ser variada mediante aprobación justificada de la Inspección.

La Inspección de obra podrá ordenar modificaciones de la misma en caso que considere como causal de demora el seguimiento de la metodología aceptada o aprobada.

**Artículo 18° Plan de Trabajos o Avance de Obras**

El Plan de Trabajos a que se refiere la Ley N° 4416, lo presentará el proponente como lo determine este pliego y el Pliego de Condiciones Generales.

El mismo estará elaborado de acuerdo al pliego de condiciones generales y al modelo que se agrega a la Carpeta de Licitación y cualquier modificación que el proponente considere conveniente introducir en el mismo, deberá ser debidamente justificado a juicio del Departamento General de Irrigación.

El Plan de Trabajos deberá prever, en cada uno de los ítem ejecuciones mensuales acumuladas que como mínimo impongan la exigencia de un avance lineal de trabajos ejecutados, (volúmenes ejecutados proporcionales a tiempos utilizados en la ejecución).

Todo plan observado por la causa antedicha deberá ser corregido dentro de los dos (2) días hábiles de notificada la observación.

De no ser corregido, el Departamento General de Irrigación modificará de oficio los avances de trabajos previstos en el ítem observado, para adecuarlos a los rendimientos mínimos correspondientes al avance lineal, salvo justificación satisfactoria y a solo juicio del Comitente.

**Artículo 19° Equipo Mínimo**

En la Licitación, las Empresas oferentes deberán acreditar fehacientemente la afectación a la obra del equipo que se detalla a continuación, el cual podrá ser de su propiedad, alquilado o con derecho de uso, con indicación de la fecha a partir de la cual estará afectado a esta obra y el período que permanecerá en ese estado.

**Las Empresas estarán obligadas a presentar sus Subcontratistas con la oferta, informando el equipamiento y personal que afectarán a la Obra como así también la dirección de sus oficinas e instalaciones para ser inspeccionados por personal técnico el D.G.I.**

**Dichos Subcontratistas no podrán ser cambiados con posterioridad a la adjudicación de la Obra. Su incumplimiento hará pasible a la Contratista de la multa establecida en el art n° 16 inc. h.**

# IRRIGACIÓN



Cod. 03 - Dirección  
de Ingeniería

Los equipos señalados son mínimos para toda la obra básica, deben ser de modelo actualizado y comprenderán:

- 1) TRES equipos completos de soldadura eléctrica continua.
- 2) DOS torno paralelo apto para el mecanizado de las piezas a maquinar.
- 3) UNA taladradora de pié con capacidad de broca de hasta 38,1mm. y velocidad variable.
- 4) UNA taladradora portátil de fijación electromagnética con capacidad de broca 25,4mm.
- 5) DOS taladradoras manuales con capacidad de broca 25,4mm.
- 6) TRES amoladoras portátiles.
- 7) DOS equipos completos de oxi-corte.
- 8) UNA sierra electromecánica con capacidad de corte de hasta 200mm.
- 9) UNA prensa hidráulica de 15 TM.
- 10) DOS equipos de arenado completos con presión mínima de salida de siete (7) atmósferas cada uno.
- 11) DOS equipos de pintura completos aptos para la colocación del esquema de pintura propuesto para esta obra.
- 12) Herramientas manuales, variadas, de uso mecánico y eléctrico.
- 13) UNA grúa con capacidad mínima de 10 Tn., a 20 m del centro de rotación.
- 14) Un grupo electrógeno y UN tablero portátil, con protecciones eléctricas de la capacidad adecuada a la potencia necesaria para trabajos en campaña.
- 15) Equipos aptos para el movimiento y traslado de equipos y materiales a la obra.
- 16) Equipos para el calefaccionado de la arena que será utilizada en el arenado de superficies metálicas.
- 17) Equipamientos necesarios para la construcción en cada compuerta de cámaras de arenado y pintura que permitan crear el microclima necesario para la ejecución de los trabajos de acuerdo a las especificaciones técnicas particulares, anexo IV.
- 18) Una Cargadora de 2m<sup>3</sup> de cap. de balde y 130 HP, mínimo.
- 19) Personal de obra:
  - 3 Oficiales metalúrgicos especializados
  - 6 1/2 Oficiales metalúrgicos.
  - 6 Ayudantes de obra.
  - 2 Oficiales Torneros.
  - 1 Oficial Electricista.
  - 1 1/2 Oficiales Electricistas
  - 1 Técnico electrónico
- 20) Galpones cerrados con la debida infraestructura para el movimiento de piezas y amplitud necesaria para efectuar las tareas de metalúrgicas y de arenado y pintura.
- 21) Todo el equipamiento a utilizar debe ser de primera calidad.

**La Inspección podrá requerir la provisión de mayor cantidad y / o calidad de equipos para mantener una normal ejecución de los trabajos, terminar dentro del plazo contractual las obras y de lo indicado en el Artículo 8º de este Anexo.-**

**La inspección podrá rechazar, a su sólo criterio, las maquinarias, herramientas, personal o subcontratistas afectados a la obra que resulten inadecuados o no reúnan las cualidades necesarias para la realización de los trabajos.**

La empresa contratista a la fecha del ACTA DE REPLANTEO, deberá colocar a disposición de la obra todo el equipo detallado en su cotización, el que permanecerá en la obra hasta la fecha de confección del ACTA DE TERMINACIÓN DE OBRA.-

## **Artículo 20º Forestales (No aplica en ésta obra)**

El factor de reposición de forestales erradicados será igual a DOS (2). El tipo a reponer será de la especie ABETO, variedad AZUL.

La reposición deberá efectuarse en aquellos lugares que indique la Subdelegación del Río Mendoza o la Inspección de Obras, pudiendo ubicarse la zona de dicha reposición fuera del lugar de las obras y dentro de un radio de aproximadamente cinco (5) kilómetros alrededor de dicho lugar y/ donde se considere, necesario a juicio del Departamento General de Irrigación.

## **Artículo 21º Fotografías**

El contratista deberá presentar un juego de treinta y seis (36) fotografías en color o digitales y cuyo tamaño debe ser de 9 x 13 cm. ó 9 x 12 cm., realizadas antes, durante y finalización de la obra, ordenadas cronológicamente, con la correspondiente explicación, prolijamente encarpetadas y pegadas en hojas A-4.

Las fotografías digitales deberán ser entregadas en soporte magnético CD Pen Drive.

Las fotografías deberán entregarse conjuntamente con la entrega de los planos conforme a obra indicados en el Art. 100º del Pliego de Condiciones Generales. La mora en el cumplimiento de esta entrega será multada del mismo modo que para los planos conforme a obra.

## **Artículo 22º Aplicación de Normas.**

El contratista deberá regirse por las Normas del Instituto Argentino de Racionalización de Materiales (Normas I.R.A.M.) u otra que aseguren calidad igual o superior para la ejecución de sus trabajos en obra y para la confección de las presentaciones de documentación tanto en el acto licitatorio ( SOBRES Nº 1, Nº 2, Alternativas y Variantes) como durante la ejecución de las obras y al documentación que deberá presentar al concluir las obras.

También Deberá aplicarse como norma de proyecto y cálculo el "Código de Construcciones Sismo Resistentes para la Provincia de Mendoza".

El incumplimiento del presente artículo durante la ejecución de las obras motivará la aplicación de las multas correspondientes a incumplimiento de Órdenes de Servicio.

## **Artículo 23º Higiene y Seguridad en el Trabajo**

Según lo dispuesto en la resolución Nº 675/95 del Honorable Tribunal Administrativo, la empresa contratista deberá cumplir con la legislación vigente en todo lo referente a Higiene y Seguridad en el trabajo esto es:

**LEY Suprema de la Nación: Constitución Nacional: Art. 14, 14 Bis y 41**

**Contenido:**

- ✦ Derechos de los habitantes a vivir en ambientes sanos
- ✦ Prohibición de ingresar en territorio nacional desechos radioactivos

**Norma legal: Ley 19587**

- ✦ Ley de Higiene y Seguridad en el Trabajo y Decreto Reglamentario Nº 351/79

**Norma legal: Ley 24557**

- ✦ Ley de Riesgos del Trabajo

**Norma legal: Decreto Nº 911/96 – M.T.S.S.**

- ✦ Reglamento de Higiene y Seguridad para la industria de la Construcción. Tiene en cuenta la Ley de Riesgos del Trabajo 24.557 que crea las aseguradoras de Riesgos de Trabajo (A.R.T.).

**Norma legal: Resolución Nº 231/96 – Superintendencia de Riesgos del Trabajo.**

- ✦ Entrega de ropa de trabajo
- ✦ Capacitación del personal
- ✦ Ejecución de medidas preventivas para la protección de caídas
- ✦ Disyuntores eléctricos y puesta a tierra
- ✦ Extintor de incendios ABC de 10 Kgr.
- ✦ Orden y limpieza en la obra
- ✦ Servicio de Higiene y Seguridad para la industria de la Construcción.
- ✦ Confección legajo técnico

**Norma legal: Resolución Nº 51/97 – Superintendencia de Riesgos del Trabajo.**

- ✦ Comunicar en forma fehaciente a la A.R.T. por lo menos con 5 días de antelación la fecha de inicio de todo tipo de obra que emprendan.
- ✦ La contratista debe comunicar el inicio de obra a la A.R.T.
- ✦ Confección del programa de Higiene y Seguridad para la industria de la Construcción para cada obra cuando tengan alguna de estas características: Excavación, Demolición, Obras mayores de 1.000 m<sup>2</sup>, Trabajos en altura mayores a 4,00 mts., Tareas sobre o en proximidades de líneas o equipos energizados en media o alta tensión, Cuando la A.R.T. lo consideren pertinente.
- ✦ El Programa de Seguridad debe estar firmado por el empleador, el Director de Obra y el Responsable de Seguridad e Higiene y controlado por la A.R.T. quién puede comunicar a la

Autoridad de Aplicación, Superintendencia de Riesgos de Trabajo, el incumplimiento del mismo.

**Norma legal: Resolución N° 70/97 – Superintendencia de Riesgos del Trabajo**

- ♦ Afiche de la A.R.T

**Norma legal: Resolución N° 35/98 – Superintendencia de Riesgos del Trabajo.**

- ♦ Tiene en cuenta las particularidades de la industria de la construcción donde concurren distintos empleadores como comitentes, contratista principal y sub-contratista y pueden tener diferentes A.R.T.
- ♦ Responsabilidad y control del programa de Higiene y Seguridad para la industria de la Construcción.
- ♦ Actualización de la nómina del personal.
- ♦ La disposición establece un mecanismo para la coordinación de los programas de seguridad y su control que pueden resumirse:
- ♦ Programa de Seguridad único coordinado por el Contratista principal o el Comitente para toda la obra que contemple todas las tareas tanto las que realiza el contratista principal como los sub-contratistas.
- ♦ La obligatoriedad de las A.R.T., de todos los contratistas y sub-contratistas para cumplir con el servicio de prevención y de los respectivos programas de seguridad.
- ♦ No exime a los sub-contratistas de presentar su Programa de seguridad y del aviso de obra según Resolución 51/97

**Norma legal: Resolución 319/99 Superintendencia de Riesgos del Trabajo**

- ♦ Establece la obligatoriedad para el comitente de llevar a cabo las tareas de coordinación del Servicio de Higiene y Seguridad, cuando desarrollen tareas simultáneas 2 o más contratistas o sub-contratistas y no hubiera contratista principal o hubiera varios contratistas principales.
- ♦ Exceptúa a los comitentes de la responsabilidad mencionada cuando en el contrato de locación de obra o servicios respectivos se designe en forma expresa y fehaciente al contratista principal como encargado de asumir la responsabilidad para la coordinación de las acciones de prevención durante todo el tiempo que dure la obra.
- ♦ Crea la figura de obra repetitiva y corta duración, cuando el procedimiento de trabajo es el mismo y el tiempo de ejecución excede de 7 días corridos. Para estos casos puede presentarse para su aprobación un Programa de Seguridad ante la A.R.T., el cual puede ser utilizado por 6 meses renovables cuando las obras cumplan con las características mencionadas.

**Norma legal: Resolución N° 295/03 – Ministerio de Trabajo, Empleo y Seguridad Social**

- ♦ Modifica la Resol 351/79
- ♦ Especificaciones técnicas sobre ergonomía y levantamiento manual de cargas y sobre radiaciones.

**Norma legal: Resolución N° 953/10 – Superintendencia de Riesgos del Trabajo**

- ♦ Seguridad en ambientes confinados

**Norma legal: Resolución N° 550/11 – Superintendencia de Riesgos del Trabajo**

- ♦ Seguridad en trabajos de demolición

**Norma legal: Resolución N° 463/09 – Superintendencia de Riesgos del Trabajo**

- ♦ Relevamiento de riesgos laborales (Anexo I – Segunda Parte)

**NORMAS COMPLEMENTARIAS:**

- ♦ Resolución N° 415/02 – S.R.T. – Listado de Sustancias y agentes cancerígenos
- ♦ Resolución N° 497/03 – S.R.T. – Listado de Difenilos Policlorados
- ♦ Resolución N° 742/03 – S.R.T. – Listado de Sustancias Químicas a declarar
- ♦ Código de Edificación Municipal
- ♦ Reglamentos Asociación Electrotécnica Argentina (AEA)
- ♦ Normas IRAM
- ♦ Reglamentos ENARGAS

La empresa Contratista al iniciar los trabajos deberá:

1. Designar ante la Inspección de Obras al Profesional responsable por parte de la Empresa Contratista a cargo del área de Higiene y Seguridad Laboral.

El Profesional presentará constancias de:

- ♦ Inscripción en el "Registro Provincial de Profesionales en Higiene y Seguridad en el Trabajo" extendida por la Subsecretaría de Trabajo según Resol.319/92 de la S.T.S.S. de Mendoza .
- ♦ Inscripción en el Consejo Profesional de Ingenieros y Geólogos de Mendoza según establece el Art. 3° de Resol. 201/01 de la S.R.T.

2. Presentar el PROGRAMA DE SEGURIDAD debidamente aprobado por la ART (Aseguradora de Riesgos del Trabajo), el responsable por la Empresa Contratista a cargo del área de Higiene y Seguridad Laboral tramitará la aprobación del mismo.

**La empresa contratista no podrá iniciar los trabajos hasta presentar al Inspector de Obra el PROGRAMA DE SEGURIDAD APROBADO acompañado del correspondiente CERTIFICADO DE COBERTURA del Personal en Obra**

#### **Artículo 24° Representante Técnico del Contratista.**

El representante técnico del Contratista tendrá título habilitante de Ingeniero Mecánico o Electromecánico, con experiencia de al menos cinco años en el desempeño de la Profesión, en este tipo de obra o similares.

Atenderá ininterrumpidamente la obra y permanecerá en la misma en forma permanente durante el horario de trabajo, dirigiendo la misma y resolviendo los problemas que se presenten.

El proponente presentará el currículum vitae de los integrantes del personal universitario que estará a cargo de la obra.

En caso que el Contratista sea adjudicatario de más de una obra simultáneamente, deberá nombrar un representante técnico para cada una de las obras.

#### **Artículo 25° Seguros.**

La empresa deberá tomar seguros por Responsabilidad Civil por montos que tales que permitan cubrir contingencias tales como accidentes producidos en la zona de Obras e imputables a ella y por destrucción parcial de las obras por contingencias climáticas.

Los beneficiarios de las Pólizas de seguros para el personal de inspección de Obra (Inspectores y Sobrestantes) serán designados por los propios asegurados. Las empresas bajo ninguna circunstancia, podrán designarse a sí mismas o a personas de su elección como beneficiarios de dichas pólizas.

En todos los casos la vigencia será por el periodo de tiempo que insuma la obra, desde el Acta de Replanteo y hasta el Acta de Recepción Provisoria de la misma.

#### **Artículo 26° Planos Conforme a Obra.( Art. 100 PCG - Anexo I)**

El Contratista deberá confeccionar y entregar al D.G.I los **planos conforme a obra, fotografías y toda otra documentación que requiera la Inspección**, antes de la Recepción Provisoria de las Obras y en un plazo no mayor de treinta (30) corridos días contados desde la fecha del Acta de Terminación de los Trabajos y bajo apercibimiento de aplicación de la multa indicada en el Art.16 Inc. k.

Los planos originales se confeccionarán en papel vegetal o acetato y tres (3) juegos de planos en copia heliográfica. Además deberá entregar los planos grabados bajo formato de AUTOCAD 2010 o superior, en CD. Artículo 27° Rescisión por culpa del contratista.

Se establece, según lo previsto en el Art. 119 del Pliego de condiciones Generales, que el porcentaje que se aplicará al valor de los trabajos inconclusos, es del SETENTA POR CIENTO (70%)

#### **Artículo 27° Rescisión por culpa del contratista.**

Se establece, según lo previsto en el Art. 119 del Pliego de condiciones Generales, que el porcentaje que se aplicará al valor de los trabajos inconclusos, es del SETENTA POR CIENTO (70%)

# IRRIGACIÓN



Cod. 03 - Dirección  
de Ingeniería

## **Artículo 28° Cartel de Obra**

Producida la notificación de adjudicación y conjuntamente con el Replanteo de Obra la empresa deberá colocar UN CARTEL DE OBRA en el lugar que indique la Inspección, el mismo deberá ser confeccionado de acuerdo al plano tipo que acompaña al presente pliego.

El Cartel de Obra es propiedad del D.G.I., razón por la cual la Contratista no podrá retirarlo al finalizar la obra.

## **Artículo 29° Adjudicación.**

El Departamento General de Irrigación se reserva el derecho de anular, disminuir y/o aumentar las cantidades de los Ítem a ejecutar detallados en la Propuesta, sin que ello de motivo a reclamo alguno por parte del Contratista.

## **Artículo 30° Redeterminación de Precios y Pago de Certificados**

Mediante Resolución 208/03 el Honorable Tribunal Administrativo del Departamento General de Irrigación ha resuelto incorporar al Pliego de Licitación de Obras – Pliego de Condiciones Generales – Anexo I, aprobado por Resolución 351/98, el **Art. 118-bis**, cuyo texto dice: ..” El Departamento General de Irrigación se compromete a cancelar los Certificados de Obras y los Certificados de Acopio, en un plazo máximo de diez (10) días desde la fecha de emisión de los mismos.

En caso de mora de la administración en el cumplimiento del párrafo anterior y a los fines del reclamo de los correspondientes intereses, será de aplicación lo establecido en el Art. 64 de la Ley Orgánica de Obras Públicas 4416 y sus Decretos Reglamentarios.

El Departamento General de Irrigación podrá además efectuar adelantos financieros en el marco del Art. 3° de la Resolución 593/02 del H. T. A., en caso de estimarlo conveniente.

Las presentes condiciones de pago implican la imposibilidad del reconocimiento de variaciones de precios en las ofertas efectuadas por los oferentes.”

## **Artículo 31° Mantenimiento de la Oferta.**

El oferente se obliga a mantener la oferta por un período mínimo de NOVENTA (90) DIAS CORRIDOS, contados a partir del acto de apertura de los sobres.

**Si no se produjera la adjudicación en dicha plazo, el mantenimiento de oferta se prorrogará automáticamente por otro período igual y por única vez, debiéndose constituir las garantías correspondientes al mantenimiento de la oferta, en caso de corresponder.**

El oferente no podrá reclamar actualización monetaria, intereses o suma alguna por ningún concepto en relación al mantenimiento de la garantía de la oferta.

## **Artículo 32° Propiedad intelectual.**

La presentación de la oferta implica autorización a favor del Departamento General de Irrigación a la divulgación, publicación y/o reproducción por cualquier medio, de los aspectos técnicos o constructivos en que consiste la propuesta, renunciando el oferente a cualquier reclamo derivado de la misma.

# IRRIGACIÓN



Cod. 03 - Dirección de Ingeniería

## FORMULARIO – ESPECIALIDAD SIMILAR – EN CASO DE PROCEDER

Nombre Oferente o Socio en caso de U.T.E.		Denominación Social en caso de U.T.E.	
Nombre de cada socio que participa en la U.T.E.		Porcentaje de participación	
1) _____		_____ %	
2) _____		_____ %	
3) _____		_____ %	
Nombre del Representante Legal autorizado del Oferente, Consorcio o U.T.E. Nombre: _____			
		<b>Antecedentes demostrativos de la capacidad empresarial para ejecutar obras del tipo de las que se licitan (Especialidad Similar)</b>	
Designación de UNA (1) Obra de <b>Especialidad similar</b> ejecutada y certificada dentro de los últimos 5 años		_____	
Objeto y Descripción de la obra similar		_____	
Función que cumple en el contrato (En caso de ser socio de una U.T.E. o Subcontratista, indique la participación en el monto total del contrato)		<input type="checkbox"/> Contratista principal	<input type="checkbox"/> Contratista Socio U.T.E. (indicar % de particip.)
Especialidad Similar		Obra: _____ Importe Contrato: \$ AR _____	
Nombre del Contratante:		_____	
Fecha Firma de Contrato y Terminación		____/____/____	
Estado de Ejecución		____ % Avance – Rec. Provisoria – Recepción Definitiva	

[completar el siguiente cuadro por el Oferente o por cada socio de la U.T.E.]

[adjuntar documentación respaldatoria de la Obra similar declarada]

\_\_\_\_\_  
Firma Representante Legal

\_\_\_\_\_  
Firma Representante Técnico

## FORMULARIO - MONTO ANUALIZADO

Número de Identificación y Título del Contrato:

Nombre Oferente o Socio en caso de U.T.E. _____		Denominación Social en caso de Unión Transitoria de Empresas (U.T.E.) _____	
Nombre de cada socio que participa en la U.T.E.		Porcentaje de participación	
1) _____		_____ %	
2) _____		_____ %	
3) _____		_____ %	
Nombre del Representante Legal autorizado del Oferente, Consorcio o U.T.E. Nombre: _____			
Antecedentes demostrativos de la capacidad empresarial para ejecutar obras del tipo de las que se licitan (Monto Anualizado)			
Designación de UNA (1) Obra para determinar el <b>Monto Anualizado</b> que cuente con Recepción Provisoria dentro de los últimos 5 años		Obra: _____ _____	
		Importe Contrato: \$ AR _____	
Función que cumple en el contrato (En caso de ser socio de una U.T.E. o Subcontratista, indique la participación en el monto total del contrato)	<input type="checkbox"/> Contratista principal	<input type="checkbox"/> Contratista Socio U.T.E. (indicar % de particip.)	<input type="checkbox"/> Subcontratista (indicar el % de participación)
Nombre del Contratante:	_____		
Dirección:	_____		
Fecha de Firma de Contrato y Fecha de Recepción Provisoria	_____/_____/_____      _____/_____/_____		

[completar el siguiente cuadro por el Oferente o por cada socio de la U.T.E.]  
[adjuntar documentación respaldatoria de la Obra similar declarada]

\_\_\_\_\_  
Firma Representante Legal

\_\_\_\_\_  
Firma Representante Técnico



Cod. 03 - Dirección  
de Ingeniería

# IRRIGACIÓN

## FORMULARIO - CALIFICACIÓN DE ANTECEDENTES ECONOMICOS - FINANCIEROS

<b>INFORMACION CONTABLE</b>	<b>Año 1: .....</b>	<b>Año 2: .....</b>	<b>Año 3: .....</b>
Activo total (AT)			
Pasivo total (PT)			
Patrimonio neto (PN)			
Activo corriente (AC)			
Pasivo corriente (PC)			
Bienes de Cambio (BC)			
<b>INDICADORES FINANCIEROS</b>	<b>Año 1: .....</b>	<b>Año 2: .....</b>	<b>Año 3: .....</b>
SOLVENCIA:			
LIQUIDEZ CORRIENTE:			
PRUEBA ÁCIDA:			
ENDEUDAMIENTO:			

[completar el siguiente cuadro por el Oferente o por cada socio de la U.T.E.]

[adjuntar documentación respaldatoria de lo declarado según Nota 1]

Nota 1: Adjuntar en la Oferta copia de los últimos 2 (dos) o tres (3) ejercicios anuales cerrados y aprobados según lo exigido en Pliegos Generales (balances generales, con inclusión de todas las notas y extractos de ingresos) para los años arriba estipulados, los cuales deberán cumplir las siguientes condiciones:

- Los importes de la Información Contable deben estar expresados en miles, equivalente en \$
- Los Balances deben reflejar la situación financiera del Licitante o de cada socio de una UTEs.
- Los balances deben estar auditados por un contador público matriculado y certificado por Consejo Profesional de Ciencias Económicas correspondiente.
- Los balances deben estar completos, incluidas todas las notas a los estados financieros
- Los valores de los Indicadores financieros deben estar expresados en números o valores decimales

\_\_\_\_\_  
Firma Representante Legal

\_\_\_\_\_  
Firma Representante Técnico

## ANEXO IV

### ESPECIFICACIONES PARTICULARES TÉCNICAS.

**Nota:** Se recomienda al Proponente y posterior Contratista leer y analizar con detenimiento las especificaciones que darán lugar a las reparaciones pretendidas a fin de obtener los resultados deseados, con las mejores técnicas del buen arte.

#### **ARTICULO 1º Forma de Interpretación del Pliego de Especificaciones Particulares Técnicas.**

Siendo el oferente y posterior Contratista especialista en los trabajos de este rubro y habiendo revisado la totalidad de la documentación, no podrá alegar ignorancia en caso de errores u omisiones entre planos, especificaciones y obra teniendo la obligación de solicitar las aclaraciones necesarias antes de formular la oferta y antes de efectuar los trabajos y gastos relacionados con los mismos, no reconociéndose adicionales por tal motivo sin aprobación previa. Se recomienda al Proponente y posterior Contratista leer y analizar con detenimiento las especificaciones que darán lugar a las reparaciones pretendidas a fin de obtener los resultados deseados, con las mejores técnicas del buen arte y según lo establecido por la Res 351/98 y por la Ley de Obras Públicas N° 4416 y modificatoria N° 4515.

Las presentes especificaciones técnicas particulares están referidas a las normas técnicas que se deben adoptar en la provisión de materiales y ejecución de los trabajos de la obra: **REPARACIÓN DE COMPUERTAS 3, 4, 5, 6, Y 7 DIQUE BLAS BRISOLI**. Queda entendido que este pliego deberá ser interpretado a los efectos de que las obras proyectadas comprendan sin excepciones todos los elementos necesarios para la correcta y completa terminación de los trabajos de acuerdo al fin al que están destinados.

#### **ARTÍCULO 2º Alcance De La Obra:**

El presente proyecto se refiere a obras de reparación y mantenimiento a efectuar en las compuertas N° 3 y 4, y 5, 6 y 7, señaladas en la Planimetría del Dique Blas Brisoli.

Se deberá comprobar el estado de los umbrales y en caso sea necesario, previa indicación de la inspección, se realizarán las tareas que correspondan.

La Contratista deberá tener en cuenta no dañar el cierre perimetral que protege a los mecanismos de las compuertas y demás instalaciones complementarias, las cuales deberán ser preservadas evitando deterioros y cumpliendo en cada momento su cometido.

#### **ARTICULO 3º Conocimiento Del Lugar De La Obra**

Será obligación del oferente, antes de formular su oferta, concurrir a los Diques y lugares de las obras e inspeccionar las instalaciones obteniendo todas las informaciones respecto de las formas, medidas, cantidades, componentes mecánicos, eléctricos, electrónicos, materiales, zona de obra, etc.

Todas las modificaciones que surjan respecto de los planos de proyecto y de estas especificaciones técnicas provenientes de dicha inspección deberán tenerse en cuenta para la formulación de la propuesta. En consecuencia, **no se admitirán reclamos** de ninguna naturaleza relacionados con la obra durante el acto licitatorio y/o la ejecución de la misma,

# IRRIGACIÓN



Cod. 03 - Dirección  
de Ingeniería

basada en la falta de información total o parcial, ni aducir a su favor falta de información, error de proyecto y documentación.

La Oficina de operaciones de ésta zona, ubicada en el centro de Malargüe certificará la concurrencia de los oferentes.

## ARTICULO 4º **Uso De La Energía Eléctrica**

**En caso que el contratista deba usar energía eléctrica, podrá optar por las alternativas siguientes:**

**a) Montar un poste trifásico o monofásico** (según potencia requerida) para el control de consumo de la energía eléctrica que utilice según las especificaciones técnicas actualizadas por EDEMSA o la Municipalidad de la zona y un tablero de protección provisorio según las normas vigentes.

**b) Usar el medidor de energía del Dique**, debiendo instalar un tablero de protección adecuado a la potencia requerida, **haciéndose cargo de la totalidad del consumo que acuse el medidor en ese período.**

En ambos casos se deberán labrar dos (2) Actas en el libro respectivo donde conste el estado de consumo de los KW/H (kilovatio-hora) antes de comenzar la obra y a la fecha del Acta de Terminación de la misma.

El importe por el consumo de la energía eléctrica deberá depositarlo mediante un boleto de "ingresos varios" en la tesorería del Departamento General de Irrigación o Subdelegación de Aguas de la zona de la obra, a las cuarenta y ocho (48) horas de firmada el Acta de Terminación de la obra.

El cálculo del importe por el consumo de energía eléctrica lo deberá solicitar a la delegación de EDEMSA de la zona de la obra y presentar a la Inspección el certificado respectivo donde conste las lecturas del medidor, los kilovatios-hora consumidos y el importe detallado por consumo de energía eléctrica.

El Contratista será el **único responsable** por los accidentes y daños que pudieran ocasionarse en las instalaciones del Dique o a terceros, derivados de la mala utilización de la energía eléctrica o instalaciones deficitarias que no respeten las normas de seguridad vigentes.

## ARTICULO 5º **Desvíos Taponamientos, Bombeo, Acceso A La Obra, Deposito De Materiales. Devolución De Elementos En Desuso.**

El Contratista tendrá a su cargo y costo los trabajos de taponamiento, desvíos y bombeo en la zona de la obra a los efectos de ejecutar el montaje y todos los demás trabajos en total ausencia de agua. El Contratista no tendrá derecho a reclamo alguno por estos trabajos.

Se incluye también las medidas de seguridad para el desvío del tránsito según las normas de la Dirección Provincial de Vialidad de Mendoza o Vialidad Nacional según corresponda.

El contratista tendrá a su cargo y costo la construcción de los accesos a la obra y extremará las medidas para que su equipamiento no afecte ni deteriore, ningún tipo de estructuras existentes en la obra y que sean o no motivo de reparación.

El contratista será el único responsable hasta la recepción provisorio de la obra del acopio, depósito y cuidado de todos los materiales existentes, instalados y a utilizar en la obra. Deberá protegerlos de los agentes atmosféricos y climáticos y de toda posibilidad de rotura, deterioro o vandalismo.

Terminada la obra, el Contratista deberá devolver todos los elementos en desuso que fueron reemplazados, depositándolos en el depósito del Dique Blas Brisoli, sin costo para el D.G.I...

## ARTÍCULO 6º **Certificados De Calidad Y Ensayos De Materiales.**

El Departamento General de Irrigación exigirá de los materiales y equipamiento, certificados de calidad y de origen.

En aquellos materiales que crea conveniente exigirá los ensayos de resistencia, calidad y porcentajes de elementos químicos de los materiales utilizados en la ejecución de la obra. El Contratista los deberá trasladar para los ensayos al lugar que le indique la Inspección de Obra, y presentar un protocolo de ensayo por escrito del elemento ensayado.

Todos los aranceles y costos de los ensayos de materiales, estarán a cargo y costo del Contratista no dándole derecho a reclamo alguno por este concepto.

## ARTÍCULO 7º **Equipo Mínimo.**

Al momento de la firma del Acta de Replanteo, el Contratista deberá presentar a la Inspección de Obra, el equipo mínimo exigido en perfectas condiciones de funcionamiento y para todo el plazo que dure la obra.

La no presentación del equipo mínimo dará derecho a la Inspección de obra a no conformar dicha ACTA y aplicar las multas que correspondan.

## ARTÍCULO 8º **Construcción Y / O Trabajos Generales De Reparaciones En Compuertas:**

8.1 Trabajos de desmontaje y montaje de las compuertas y todos sus elementos componentes (incluidos mecanismos, umbrales, contrapesos, vástagos de accionamiento, estanqueidades, cables y cadenas de compuerta y contrapeso).

Traslado al taller de la Contratista de las compuertas para sus reparaciones desvinculando los elementos de accionamiento y desmontaje de los contrapesos.

Arenado de limpieza superficial en todas las superficies a reparar y pintar.

Deberá extremar las medidas de protección a fin de no dañar los componentes mecánicos ni eléctricos del puente de maniobras y cabezales.

8.2 Desmontaje, reparaciones y montaje de ruedas o patines de apoyo laterales, con sus elementos componentes (ejes, soportes, cojinetes, bulones, etc.).

8.3 Desmontaje completo de estanqueidades (burletes) existentes y montaje de estanqueidades nuevas incluye reparación y/o montaje de pistas de acero inoxidable y todos los trabajos descritos en los pliegos.

8.4 Evaluación del grado de deterioro y ataque corrosivo de todas las partes desmontadas de las compuertas. Si para una más eficiente Inspección fuera necesario realizar un arenado superficial grado Sa 1, este trabajo correrá por cuenta y costo del Contratista no dándole derecho a reclamo alguno por este concepto.

8.5 Extracción de chapa del escudo, en las partes afectadas por la corrosión o deformaciones y colocación de chapa nueva. Reparación de perfiles resistentes y montaje de refuerzos colaborantes. Se incluye la tarea de enderezar los sectores deformados de las compuertas y todos los trabajos detallados en pliegos

8.6 Umbrales (ver también Item 11):

a) Umbrales reparados; **La ejecución de estos trabajos, serán definidos por la inspección de obra** y según el detalle de los trabajos especificados en los pliegos.

Las reparaciones consistirán en la colocación de una chapa de acero de 7.9 mm de espesor, cubriendo todo el ancho y largo del mismo. Se montará por **soldadura continua** en todo su perímetro. Previamente se deberá tratar contra la corrosión la superficie del umbral existente con los procedimientos indicados en este pliego.

b) Umbrales nuevos; Serán fabricados y montados según especificaciones y planos. Incluye todos los materiales. **La ejecución de estos trabajos, serán definidos por la inspección de obra.**

8.7 Granallado ó arenado y aplicación de esquema de pintura según art. nº 9 en todas las superficies del escudo y perfiles, ejes, ruedas, recatas, umbrales, etc...

8.8 Contrapesos, ruedas, roldanas y cables de contrapesos. Se efectuarán los trabajos descritos en los pliegos

8.9 Reparación de la zona adyacente de los umbrales

Previo a aplicar Hº, se deberá limpiar la zona con hidrolavadora y aplicar un aditivo de reconocida marca para adherir hormigones de distintas edades.

8.10 Reparaciones en Recatas y Pistas; reemplazo de sectores de chapa afectados por la corrosión o deformados, todos los tramos reemplazados tendrán similares materiales, formas y medidas.

8.11 Mecanismos: Se efectuarán los trabajos detallados en pliegos. Cadenas tipo Galle serán desmontadas, y se les efectuarán tareas de mantenimiento y reparaciones necesarias, incluyendo reparaciones en las pilas de hormigón.

8.12 Nivelación y regulación: Una vez colocadas las compuertas deberán ser niveladas con nivel óptico y sus estanqueidades reguladas.

En todos los casos se incluye materiales, mano de obra y transportes.

## **ARTICULO 9º Arenado Y Esquema De Pintura**

Las compuertas y sus componentes móviles deberán ser granallados ó arenados y pintados en galpones cerrados de la Contratista y acondicionados a tareas generales de arenado y pintura. Los traslados y medidas de seguridad correrán por cuenta y cargo de la Contratista

Este artículo se complementa con los artículos 129 y 130 del Anexo III - Capítulo VI - Res.351/98.

Las compuertas, el conjunto de elementos fijados a ellas y todas las partes metálicas de las recatas, umbrales, deberán someterse a una operación de eliminación de escamas de corrosión mediante proceso de piqueteado neumático, cepillado y lijado. El proceso a utilizar, estará en función del elemento. Posteriormente se realizará un arenado a metal blanco.

### **9.1-EL PROCESO DE ARENADO SERÁ EL SIGUIENTE:**

Se realizará un lavado de superficies con agua dulce a alta presión (min. 240 kg/cm<sup>2</sup>) y se eliminarán las áreas contaminadas con grasas, aceites y/o hidrocarburos, previa aplicación de detergentes de marca reconocida.

Se utilizará como medio abrasivo arena tipo San Luis con la adecuada granulometría, contenido de sílice y forma de partícula para lograr un correcto perfil de la zona arenada. El grado de limpieza será "Sa3". No se admitirá bajo ningún motivo, el uso de otro tipo de arena que no sea el anteriormente enunciado. La arena al momento de comenzar con el arenado deberá estar completamente libre de humedad, es decir en estado seco.

Como la época prevista para la ejecución de la obra, presenta bajas temperaturas y aumento de la humedad relativa por encima del cincuenta por ciento (50%) el Contratista deberá extremar los recursos construyendo cámaras provisionales de arenado y bajar el valor de humedad ambiente, mediante calefaccionado por estufas eléctricas. No se admitirá ningún otro tipo de calefaccionado. Finalmente se deberá dejar la superficie tratada, libre de polvo proveniente del arenado, mediante aire seco a alta presión y/o cepillado y/o aspirado, según sea necesario.

El ángulo de impacto, con respecto a la superficie a arenar deberá estar comprendido entre 70º y 90º.

La línea del equipo de arenado deberá contener obligatoriamente un filtro trampa de humedad.

El tiempo mínimo que deberá transcurrir entre la operación de arenado y la colocación de la primer mano de pintura anticorrosiva no deberá superar las tres cuartas partes de la hora (3/4 h). Previamente al pintado, deberá limpiarse la superficie arenada con el objeto de eliminar las impurezas que pudieran depositarse en ella. La limpieza será aire a presión.

Todas aquellas partes que debido a costuras de soldaduras se debieran tratar con posterioridad al arenado, deberán recibir este tratamiento como se ha indicado anteriormente.

# IRRIGACIÓN



Cod. 03 - Dirección  
de Ingeniería

El contratista deberá tomar las medidas necesarias a los efectos de que el arenado de los sistemas hidromecánicos ya sea en obra o en taller no contaminen aquellas partes que estén en proceso de pintura o en período de secado y/o curado. El no cumplimiento de lo indicado, determinará que la inspección de obra paralice los trabajos hasta tanto se implementen los sistemas anticontaminantes.

## 9.2-EL PROCEDIMIENTO PARA APLICAR EL ESQUEMA DE PINTURA SERÁ EL SIGUIENTE:

Se aplicará sobre el metal base dos (2) manos de pintura epoxídica anticorrosiva Zinc-Rich -Epoxi, de marca reconocida y bajo norma I.R.A.M. Se deberá obtener un espesor mínimo de sesenta (60) micrones en estado seco. El tiempo que deberá transcurrir entre cada mano de pintura será estrictamente de veinticuatro (24) horas.

La temperatura ambiente no deberá ser inferior a los 10° C y la humedad relativa del ambiente no mayor de 50 %. Se deberán construir cámaras de pintura en obra para lograr estos valores.

Posteriormente, se aplicará dos (2) manos de pintura Epoxi-Bituminosa norma I.R.A.M. 1197 de marca reconocida y el espesor a obtener en seco será de 150 micrones para cada una de las manos.

Como consecuencia de ello, el espesor final en seco deberá ser como mínimo de 360 micrones.

La colocación de Epoxi-Bituminoso se efectuará a las veinticuatro (24) horas de aplicada la segunda mano de Zinc-Rich. El intervalo entre cada mano de Epoxi-Bituminoso será de veinticuatro (24) horas como mínimo.

Para la preparación de pintura se deberán seguir estrictamente las indicaciones del fabricante. El periodo de curado y puesta en servicio, no deberá ser inferior a los siete (7) días.

Para la aplicación de la pintura, se utilizará el sistema Air-Lees (soplete sin aire). Únicamente se podrá utilizar pincel o rodillo de buena calidad para cubrir bien las juntas y lugares inaccesibles con soplete.

No se permitirá la aplicación de los recubrimientos con pincel o rodillo, con excepción de las zonas trabadas y de difícil acceso. No se aceptarán gotas, globos, escurrimientos, raspaduras, etc

Para cubrir bien las juntas, se podrá utilizar pincel o rodillo de buena calidad..

El contratista deberá entregar a la inspección de obra todos los elementos de control y medición que crea convenientes para determinar la calidad de los trabajos efectuados.

Los métodos de ensayos se ajustarán a las normas IRAM 1109 y 1022. El contratista deberá entregar a la inspección de obra todos los elementos de control y medición que crea convenientes para determinar la calidad de los trabajos efectuados.

La empresa deberá emitir las correspondientes planillas de protocolos de ensayos y mediciones, además de realizar los ensayos de tracción (adherencia de la pintura).

## 9.3-ESQUEMA ALTERNATIVO:

La empresa contratista tendrá la posibilidad de optar por un esquema de pintura alternativo a lo indicado como propuesta básica, siempre y cuando la misma sea superadora en calidad técnica y ambiental. La aplicación de éste nuevo esquema, no implica aumentos o disminuciones al esquema de pintura propuesto en éste artículo de referencia. Los cambios estarán sujetos a aprobación por parte de la Oficina de Estudios y Proyectos del Depto. General de Irrigación.

Resulta necesario destacar que el periodo de fraguado de este esquema de pintura, alternativo, deberá ser menor a los siete días.

**En todos los casos se deberá entregar a la Inspección de la obra, las especificaciones técnicas y garantías de las pinturas emitidas por el fabricante**

## ARTICULO 10° Estanqueidades Laterales: (Nota Musical) - Inferiores (Plana).

Estos trabajos se realizarán en las compuertas reparadas ó nuevas

**Laterales** (burletes de lóbulo hueco) Se reemplazarán por nuevas y con las mismas dimensiones que las existentes. Las mismas deberán responder a las normas I.R.A.M. 113003/4/9/10. Se montarán a la compuerta mediante el mismo sistema existente pero utilizando todos los materiales nuevos.

**Las pistas de deslizamiento** de las estanqueidades; Se deberán reparar, colocando una pista nueva de planchuela de acero inoxidable AISI 304 de 3,2mm de espesor, de idéntica longitud al del burlete y 50,8mm de ancho mínimo. Se montarán por soldadura continua a las Recatas para evitar la corrosión interna. Previamente las superficies deberá ser arenada y tratada contra la corrosión mediante pintura Zinc-Rich Epoxi.

Las dimensiones serán las mismas que las existentes. Se deben incluir todos los trabajos necesarios para colocar las estanqueidades.

Para la colocación de los burletes tipo nota de música, se procederá de la siguiente forma:

a) **Bulones de montajes:** Los bulones deberán ser nuevos y de acero inoxidable AISI 304. Se colocarán en la misma posición que los existentes y alineados según el agujereado de la planchuela prensaburlete.

b) **Perforación de los burletes:** Para esta tarea se deberá utilizar como plantilla la planchuela prensa burlete correspondiente. Se deberá calcular que el burlete una vez ajustado se deforme de 5 a 8 mm para darle presión de cierre.

c) **Montaje de los burletes:** Al montar los burletes mediante el abulonado correspondiente, se cuidará que los lóbulos ejerzan la suficiente presión contra las pistas para evitar pérdidas de agua.

El prensaburlete será de planchuela de acero carbono (con aplicación de esquema de pintura según ítem 9) nueva de las mismas dimensiones que las existentes. Los tornillos de acero inoxidable de montaje serán nuevos de diámetro y longitud como los existentes, considerando la tuerca hexagonal con arandela plana y de presión.

**Burletes Inferiores:** Los burletes inferiores (de umbral) se reemplazarán por burletes nuevos de similares dimensiones de sección rectangular. El prensaburlete será de planchuela de acero nueva de las mismas dimensiones que las existentes. Los tornillos de montaje, inoxidables, serán nuevos de diámetro y longitud igual a los existentes con la tuerca hexagonal con arandela plana y de presión. Se deberán colocar cada 150 mm.

**La transición entre el burlete nota musical y el burlete plano, será 100% estanca, de modo que se efectúe un perfecto cierre hidráulico. La unión entre ambos burletes no será realizada a tope, sino que deberá practicarse un calado de precisión entre ambos, de forma tal de crear un sello laberíntico.(Art.8).** El cumplimiento de ésta condición será condicionante para poder otorgar la Recepción Provisoria y en consecuencia del pago del último certificado.

Estos trabajos Incluyen todos los materiales, transportes y mano de obra.

## ARTÍCULO 11° Umbrales.

### ♦ Reparaciones de Umbrales:

De resultar posible reparar los Umbrales, éstos serán cubiertos en la parte superior por una chapa de 7.9 mm de espesor por todo el ancho y largo del umbral. La chapa será montada con soldadura por cordón continuo. Se le aplicará el esquema de arenado y pintura establecido en estos Pliegos.

### ♦ Umbrales nuevos:

Para el caso en que se deba reemplazar el umbral se deberá extraer el Umbral existente y colocar en su lugar un Umbral nuevo, conformado por un perfil nuevo **PNU N° 20** de acero, previo y por debajo de éste se soldará un **PNI N° 16**, ambos en una longitud igual a la

# IRRIGACIÓN

existente entre recatas. Al perfil IPN se le soldarán anclajes cada 500 mm. Todo de acuerdo a los planos. Se montará de forma tal que su eje longitudinal, coincida con el eje longitudinal del burlete inferior de la compuerta. En el montaje deberá ser nivelado con nivel óptico.

Para descubrir el umbral viejo, se deberá remover una superficie de por lo menos medio metro a cada lado del umbral y profundidad no menor a 25 cm. Posteriormente se rellenará con Hormigón Elaborado del tipo H30 con aditivo incorporador de aire en cumplimiento con las normas CIRSOC (Art. 5.11 Requisitos de Hormigonado para tiempo frío)

El hormigonado se realizará con una temperatura ambiente mayor a 5°C y en ascenso, considerando un tiempo de protección/calefacción, como mínimo de 72 hs, hasta que el H° alcance una resistencia de 7 MPa, lo que se verificará con una probeta curada in situ.

La protección térmica se realizará con una manta o elemento que aisle térmicamente y aproveche el calor de hidratación del hormigón. En adición, se deberá colocar para cada umbral un elemento calefactor tipo radiador o caloventor industrial, previamente aprobado por la inspección, que deberá funcionar por el tiempo establecido.

Finalizado el tiempo de protección, se evaluará con la inspección de obra el grado de resistencia y estado del hormigón, evaluando las acciones a tomar. La capa superficial se mejorará con adición de cuarzo.

Estos trabajos Incluyen todos los materiales y mano de obra.

## ARTÍCULO 12° Recatas Y Pistas De Rodamientos.

Los tramos de recatas y pistas de rodamientos que se encuentran en mal estado por la corrosión y/o deformados, se deberán reemplazar con materiales nuevos, conformados, de iguales formas y dimensiones. (Perfiles ángulos, chapas y demás componentes)

Las pistas de rodamientos de las ruedas de apoyo y laterales tipo Planchuelas o Decauville, en mal estado, deberán reemplazarse por pistas similares, nuevas, en longitud necesaria.

Se utilizarán los sistemas de montaje existentes.

Todas las soldaduras serán continuas y junto con los demás elementos, recibirán tratamiento anticorrosivo de acuerdo al apartado del presente pliego referido a este tratamiento (Art. nº 9)

La inspección de obra, indicará los sectores y longitud de las pistas deberán reemplazarse por nuevas o deberán ser desmontadas, reparadas y nuevamente montadas.

En todos los casos se Incluyen todos los materiales, transportes y mano de obra.

## ARTICULO 13° Escudo De Compuertas Y Perfiles Resistentes

Se deberán reemplazar los sectores de chapa afectados por la corrosión. La superficie nueva será en chapa de acero, del mismo espesor que la existente -IRAM F24 -, sin defectos estructurales y se montará mediante las reglas del buen arte para soldadura, por cordón continuo al bastidor de perfiles resistentes.

El Contratista deberá extremar los recursos técnicos que sean necesarios a los efectos que en la operación de soldadura no se generen tensiones peligrosas que pudieran deformar la estructura de las compuertas en forma permanente.

Los perfiles de la estructura resistente, una vez granallados ó arenados a metal blanco, deberán reforzarse en las zonas de debilitamiento por corrosión, con placas de acero de idéntico espesor y se fijarán mediante soldadura continua o reemplazarse sectores. Previamente la superficie que pueda quedar ocluida deberá tratarse contra la corrosión mediante los métodos de arenado y pintura indicados en pliegos.

Todas las superficies de las compuertas tendrán tratamiento de arenado y pintura según lo indicado al respecto en este pliego.

La chapa reemplazada (m<sup>2</sup>) será medida por el Ítem N° 5 de la Propuesta y Medición y Forma de Pago.

# IRRIGACIÓN

## ARTÍCULO 14º - LÍMITES DE CARRERA.

Será verificado el funcionamiento de todos los límites de carrera, de las compuertas. En caso sea necesario, se reemplazarán por nuevos de iguales características. La revisión incluye la revisión del buen estado y funcionamiento de todos los elementos de fijación y levas incluidos el cableado necesario. Serán del tipo intemperie, con protección IP 65.

En todos los casos, el contratista será el único responsable de cualquier deterioro, rotura, deformaciones etc, que causare a los sistemas electromecánicos de accionamiento de las compuertas a reparar. La reparación o reposición a nuevo de cualquier elemento correrá por cuenta y costo del contratista, no dándole derecho a ningún reclamo por este concepto.

## ARTÍCULO 15º-a CADENA Y CABLES DE IZAJE (NO AFILGA)

**CADENAS:** Provisión y montaje de cadenas nuevas tipo GALLE de similares formas, longitud y características que las existentes, carga de rotura de 10.000 kg y según norma DIN 8150.

**El contratista deberá verificar las dimensiones y paso de las cadenas y engranajes en obra. La muestra de las cadenas se podrán ver en la Dirección de Estudios y proyectos del D.G.I.**

Los eslabones se construirán con acero F-24 de tensión de tracción de 37 kg/cm<sup>2</sup> y tensión de fluencia de 23 kg/cm<sup>2</sup>.

Los pernos se construirán en acero SAE 4140, con tensión de tracción de 82 kg/cm<sup>2</sup> tensión de rotura de 110 kg/cm<sup>2</sup>.

El remachado de las cabezas deberá ser lo suficientemente robusto a fin de garantizar que la cadena no sufrirá deterioros por desprendimiento de eslabones. En el montaje se deberán lubricar con lubricantes apropiados al uso de las cadenas.

**CABLES DE ACERO:** Provisión y montaje de cables de acero nuevos de las siguientes características;

- \* galvanizados
- \* conformación 6x19+1
- \* alma de acero
- \* Diámetro 19 mm
- \* CMR 18300 Kg

**GUARDACABOS:** se reemplazarán por nuevos. Serán de acero galvanizado y cuyo canal se deberá adecuar técnicamente al diámetro exterior del cable.

**GRAPAS:** se reemplazarán por nuevas debiendo cumplir los siguientes requisitos para su montaje:

- \* La horquilla de la grapa se deberá colocar en el extremo muerto del cable.
- \* La distancia entre grapas consecutivas debe ser igual a 6 veces el diámetro del cable.
- \* El número de grapas será como mínimo de seis (6) para cada cable.

**UNIÓN ANTIGIRATORIA:** Se deberá construir una vinculación entre la cadena y el cable de acero, similar a las uniones existentes en las demás cadenas y según planos, a fin que la torsión que producida por el cable de acero no perjudique la cadena.

En todos los casos se deberá incluir materiales , mano de obra y transporte.

# IRRIGACIÓN

## ARTÍCULO 15°-b CADENA Y CABLES DE IZAJE

**ANCLAJES A COMPUERTA:** todos los elementos de anclaje del cable a la compuerta se reemplazarán por nuevos ó serán adecuadamente reparados.

Deberán ser **cromados en toda su superficie** y los tornillos serán galvanizados.

## ARTICULO 16° Contrapesos, Cables De Contrapesos:

Se deberán extremar recursos técnicos para que los contrapesos, luego de su desvinculación de las compuertas, sean depositados en lugar seguro para sus reparaciones y ofrezcan seguridad en la obra.

**16.1-Reparación de contrapesos;** consiste en la limpieza de la superficie de hormigón o armadura deteriorada mediante un producto apropiado para tal fin. Reconstrucción en caso de resultar necesario, con cemento y aditivos para la unión del hormigón nuevo con el viejo.

**16.2-Roldanas-Engranajes;** ~~(NOVALECA)~~ Desmontaje, mantenimiento y / o reparación y montaje de roldanas engranajes, con sus elementos componentes (ejes, soportes, cojinetes, bulones, etc.). Limpieza superficial en todas las superficies a reparar y pintar.

**16.3-Guías y Pistas;** ~~(NOVALECA)~~ Reparaciones necesarias, alineación y pintura de guías y pistas. Se pintarán con dos manos de antióxido y dos manos de esmalte sintético de primera calidad

**En todos los casos se deberá incluir materiales, mano de obra y transporte.**

## ARTICULO 17° Mecanismos Compuertas de embalse

Deberán ser desmontados y desarmados a fin de efectuarles limpieza y verificación del estado de sus componentes mecánicos, efectuar reparaciones necesarias y tareas de mantenimiento. Se deberá reemplazar piezas y partes, defectuosas o con excesivo desgaste. Sistema eléctrico, se verificará su funcionamiento y se efectuarán las reparaciones necesarias con reemplazo de componentes en mal estado.

Mecanismo Compuerta; Desmontaje, limpieza de manivela. Montaje y lubricación.

**Se deberán reemplazar aquellos elementos defectuosos que indique la inspección; que se encuentren dañados o con excesivo desgaste (bujes retenes, tuercas de bronce, etc.).**

Los mecanismos se armarán y montarán en la misma ubicación original, para lo cual se deberá marcar cada uno de los elementos mecánicos, incluidos los tornillos de accionamientos, a fin que dichos elementos queden "hermanados". Se deberá verificar la perfecta alineación de los ejes.

Las Pilas se repararán en la zona afectadas por la tracción de los mecanismos. Se ajustarán los refuerzos existentes.

Tuercas de bronce: En caso sea necesario se reemplazarán a nuevo, las piezas de bronce fabricadas nuevas y reemplazadas en los reductores de velocidad.

Se incluyen todos los lubricantes.

Pintura: Los puentes de mecanismos, las pilas o columnas de apoyo, los mecanismos, los motores, tableros de comandos, columnas y barandas, serán pintados del mismo color que el existente.

En todos los caso los componentes metálicos se arenarán ó se quitará la pintura vieja con decapantes, rasqueteado y lijado. Se les aplicará antióxido en un espesor de 60 micrones y dos manos de pintura Esmalte Sintético de marca reconocida en un espesor de 50 micrones cada mano.

### Reparaciones eléctricas:

La Empresa Contratista deberá verificar y controlar los sistemas a fin de efectuar las reparaciones y/o reemplazos de elementos que fueran necesarios, contactores, relés, conductores, etc.

# IRRIGACIÓN



Cod. 03 - Dirección  
de Ingeniería

Si corresponde, al dique en particular, deberá proveer e instalar LÍMITES DE CARRRERA de cierre y apertura máxima en cada una de las compuertas, convenientemente ubicados y protegidos y con todos sus accesorios necesarios para su buen funcionamiento. Serán de marca reconocida y de 1ª calidad.

Serán de accionamiento mecánico de precisión con bieletas rígidas con rueda ó por campo magnético, no se aceptarán bieletas flexibles.

Tendrán protección IP 65. Deberán permitir su regulación fácilmente.

Los cables tendrán protección mecánica con caños corrugados e ingresarán al LC por la parte inferior de los mismos.

Los topes-levas, serán de acero y se montarán en los vástagos de los reductores más próximos a los tableros de comandos. Serán de fijación segura a fin de garantizar su inmovilidad.

**Puestas a tierra:** Se deberá verificar la puesta a tierra existente y mejorarla en caso de no tener el nivel de protección señalado. De no existir puesta a tierra, se deberá construir una PT nueva, de acuerdo a las especificaciones que dictan las normas y en uso por el DGI

Se conectarán todos los tableros, motores y elementos metálicos.

Nivel máximo de resistencia = 6 (Seis) OHMS, que será verificada por la inspección de obra.

## ARTICULO 18º Iluminación

**Iluminación:** Deberá verificar el funcionamiento de las luminarias existentes en cada uno de los Diques y en su caso repararlas a fin que las mismas funcionen correctamente.

La luminarias a proveer estarán conformadas de la siguiente manera:

**Soporte de luminaria:** será normalizada, en dos partes: tramo recto más capuchón tipo pescante, con brazo para luminaria de longitud mín. 1m. Construida en A°Cº, caño con costura, IRAM 2592, diámetros 114-90-60 mm y 5,5 m de altura libre, longitud de empotramiento 10% de la altura libre, con ventana y tapa desmontable para cableado. Alimentación subterránea o aérea.

**Luminaria:** tipo alumbrado público, con potencia no menor a 120W apta para acoplar al pescante, tensión de alimentación 220 VAC 50 Hz, factor de potencia > 0,95, eficiencia 92% >110 lm/w, grado de protección IP65, temp. de color 4500 a 6000°K.

**Base de Hormigón:** Profundidad de excavación, 0.7 m, diámetro, 50 a 60 cm, hormigón elaborado tipo H20.

**Puesta a tierra:** cada columna tendrá su correspondiente puesta a tierra constituida por jabalina de 1.5 m de long, cable desnudo de sección no menor a 10 mm, y accesorios de conexión.

## ARTICULO 19º Chapa De Acero F24

Deberá reemplazar la chapa de los escudos de las compuertas que se encuentre deteriorada por la corrosión o deformada, por igual superficie de chapa F 24 nueva, colocada y perfectamente soldada.

Se incluye el desmontaje de la chapa existente, preparación de las superficies y montaje con soldadura de la chapa nueva.

La chapa nueva se usará para los casos de reparaciones de los escudos, **no se incluye** en la compuerta nueva del CI Barrancas.

## ARTICULO 20º Fabricación de piezas de bronce. (NO APLICA)

**Tuercas de bronce nuevas:** Se deberán fabricar las tuercas de bronce nuevas necesarias. Cantidad estimada de 0 tuercas.

Las tuercas de bronce se fabricarán según el modelo original, en bronce Fosforoso - SAE 65 o bronce Súper Níquel - SAE 640 -. Los hilos de las roscas serán contruidos con la mínima tolerancia para el montaje de forma tal de no debilitar la sección de

# IRRIGACIÓN



Cod. 03 - Dirección  
de Ingeniería

los mismos. Para ello se deberá medir con precisión los diámetros de los vástagos y las secciones de sus hilos de roscas.

## **ARTICULO 21° Nivelación Y Regulación:**

Las compuertas deberán ser niveladas con nivel óptico y sus burletes laterales, superiores e inferiores regulados y ajustados con la compuerta cerrada. Los límites de carrera deberán ser regulados de forma tal que la compuerta se detenga en el momento del perfecto cierre y la máxima abertura.

## **ARTICULO 22° Pérdidas Admitidas En Las Compuertas:**

Será de aplicación lo establecido en el ANEXO III "PLIEGO DE CONDICIONES GENERALES DE ORDEN TÉCNICO"-CAPITULO VII- ARTÍCULO N° 135.-

## **ARTICULO 23° Medición Y Forma De Pago**

En los precios fijados para cada uno de los ítem detallados en la presente medición y forma de pago, está incluida; desmontajes, provisiones, transportes, construcción, montaje, mano de obra, ensayo de materiales, trámite ante entes estatales y privados que requiera la obra, prueba y puesta en servicio de todos los elementos eléctricos y mecánicos para el correcto funcionamiento de la obra.

Para cada uno de los ítems, se incluye en el precio contratado todos los elementos y accesorios para que cada uno de ellos funcione correctamente de acuerdo al fin a que están destinados y en total coincidencia con los planos de proyecto y Especificaciones Técnicas Particulares - Anexo IV.

## **ITEM 1: REPLANTEO E INICIO DE OBRAS.**

El precio contratado comprende:

**El ítem se medirá y pagará, previo cumplimiento de los siguientes artículos:**

### **Anexo II:**

- ♦ Art. 8 : Plazo de ejecución, Item 1°;
- ♦ Art. 13: Elementos para la Inspección y libros de Obra;
- ♦ Art. 14: Replanteo e Inicio de las Obras
- ♦ Art. 17: Metodología de Trabajo
- ♦ Art. 18: Plan de trabajos y Avance de obra
- ♦ Art. 19: Equipo mínimo
- ♦ Art. 23: Normas de Seguridad e Higiene
- ♦ Art. 25: Seguros
- ♦ Art. 28: Cartel de obra

### **Anexo IV:**

- ♦ Art. 4 : Uso de la Energía Eléctrica
- ♦ Art. 5: Desvíos Taponamientos, Bombeo, Acceso A La Obra, Deposito De Materiales. Devolución De Elementos En Desuso;
- ♦ Art. 7: Equipo Mínimo

**Previa aprobación de la Inspección, el ítem se computará y pagará terminado de acuerdo a lo indicado en los correspondientes artículos en pliego. El cumplimiento de estos hitos será considerado condicionante de cualquier pago.**

## **ITEM 2: UMBRAL NUEVO EN COMPUERTAS 3 Y 4 AZUD MOVIL**

El precio contratado comprende:

Provisión de umbral nuevo construido según especificaciones, incluye el desmontaje del umbral existente y montaje de umbral nuevo y todos los trabajos detallados en los pliegos.

El proceso de desmontaje se deberá llevar a cabo con meticulosidad para evitar daños a la estructura del dique caso contrario se descontara el monto correspondiente al ítem.

Deberá estar colocado y construido de acuerdo a lo indicado en planos adjuntos en pliego. La distancia mínima de hormigón armado nuevo utilizando aditivos para unir hormigones de

# IRRIGACIÓN



Cod. 03 - Dirección  
de Ingeniería

distintas edades a ambos lados será como mínimo de un metro. Estará perfectamente nivelado. Deberá tener continuidad con las respectivas recatas.

**Previa aprobación de la Inspección, el ítem se computará y pagará por metro lineal terminado de acuerdo a lo indicado en los correspondientes artículos en pliego.**

## **ITEM 3: REPARACIONES GENERALES EN COMPUERTAS 3 Y 4 AZUD MÓVIL**

### **Sub ítem 3.1: Trabajos generales de reparaciones en compuerta Dique Azud Móvil**

El precio contratado comprende el cumplimiento de:

- a) Item 1: Replanteo e Inicio De Obras.
- b) Desmontaje de cadenas simples y Galle. Revisión estado general, limpieza y lubricación.
- c) Reparación de escudo y estructura, arenado, piqueteado neumático rasquetado y lijado de todas las partes metálicas que así lo requieran, colocación de refuerzos a perfiles resistentes o cambio de los perfiles dañados, refuerzos con chapa de acero, refuerzos con soldadura, reparación de pistas burletes, prensa burletes. Recuperación de Pistas de laterales. Desmontaje de la longitud de pista a reemplazar, preparación de superficie de apoyo, montaje de la nueva pista de acero inoxidable y alineación, tratamiento de arenado. Provisión del material nuevo.
- d) Verificación de funcionamiento y/o reparaciones necesarias con reemplazo de componentes en mal estado en instalación eléctrica. Mantenimiento de motor eléctrico, reemplazo de paleta ventilador, rodamientos, verificación y reparación de aislación de bobinados. Revisión, limpieza y/o reemplazo de finales de carrera. Reemplazo de aquellos elementos defectuosos que indique la inspección; que se encuentren dañados o con excesivo desgaste (bujes retenes, tuercas de bronce, etc.).
- e) Provisión de material. Montaje de estanqueidades laterales e inferiores. Bulones de fijación y prensa burletes. Reparación o construcción de estanqueidad inferior. Tratamiento de arenado y pintura a las partes metálicas que los protejan. Aplicación de esquema de pintura completo en todas las partes metálicas, terminado con tiempos de curado cumplidos. Montaje e instalación de compuerta, escudo, brazos de apoyos laterales, pivotes, sistema de engrase, cadenas simples, Galle, lubricación general. Pintura general. Acoplamiento a mecanismos. Nivelación, prueba hidráulica y puesta en funcionamiento. Limpieza de obra, remoción de desvíos y taponamientos.
- f) Reparación de pilastras en la zona afectadas por la tracción de los mecanismos. Ajuste de refuerzos existentes. Provisión y carga de lubricantes. Pruebas y puesta en marcha. Compuerta terminada, colocada y funcionando correctamente, sin fallas.

**El sub ítem se computará y pagará por unidad terminada y colocada con el siguiente criterio:**

- 1) Aprobación de la inspección de obra,**
- 2) Trabajos ejecutados de acuerdo a los correspondientes ítems,**
- 3) Las compuertas deberán estar montadas con todos sus burletes, y pistas de deslizamiento correctamente reparadas, con su correspondiente esquema de pintura; los sistemas de izaje montados y funcionando con todos los accesorios asegurados.**

# IRRIGACIÓN

## **ITEM 4: REPARACIONES GENERALES EN COMPUERTAS 5,6 Y 7 CAMARA DESARENADORA**

### **Sub ítem 4.1: Trabajos generales de reparaciones en compuerta Dique Azud Móvil**

El precio contratado comprende el cumplimiento de:

- a) Ítem 1
- b) Desmontaje de cadenas simples y Galle. Revisión estado general, limpieza y lubricación.
- c) Reparación de escudo y estructura, arenado, piqueteado neumático rasquetado y lijado de todas las partes metálicas que así lo requieran, colocación de refuerzos a perfiles resistentes o cambio de los perfiles dañados, refuerzos con chapa de acero, refuerzos con soldadura, reparación de pistas burletes, prensa burletes. Recuperación de Pistas de laterales. Desmontaje de la longitud de pista a reemplazar, preparación de superficie de apoyo, montaje de la nueva pista de acero inoxidable y alineación, tratamiento de arenado. Provisión del material nuevo.
- d) Verificación de funcionamiento y/o reparaciones necesarias con reemplazo de componentes en mal estado en instalación eléctrica. Mantenimiento de motor eléctrico, reemplazo de paleta ventilador, rodamientos, verificación y reparación de aislación de bobinados. Revisión, limpieza y/o reemplazo de finales de carrera. Reemplazo de aquellos elementos defectuosos que indique la inspección; que se encuentren dañados o con excesivo desgaste (bujes retenes, tuercas de bronce, etc.).
- e) Provisión de material. Montaje de estanqueidades laterales e inferiores. Bulones de fijación y prensa burletes. Reparación o construcción de estanqueidad inferior. Tratamiento de arenado y pintura a las partes metálicas que los protejan. Aplicación de esquema de pintura completo en todas las partes metálicas, terminado con tiempos de curado cumplidos. Montaje e instalación de compuerta, escudo, brazos de apoyos laterales, pivotes, sistema de engrase, cadenas simples, Galle, lubricación general. Pintura general. Acoplamiento a mecanismos. Nivelación, prueba hidráulica y puesta en funcionamiento. Limpieza de obra, remoción de desvíos y taponamientos.
- f) Reparación de pilastras en la zona afectadas por la tracción de los mecanismos. Ajuste de refuerzos existentes. Provisión y carga de lubricantes. Pruebas y puesta en marcha. Compuerta terminada, colocada y funcionando correctamente, sin fallas.

**El sub ítem se computará y pagará por unidad terminada y colocada con el siguiente criterio:**

- 1) Aprobación de la inspección de obra,**
- 2) Trabajos ejecutados de acuerdo a los correspondientes ítems,**
- 3) Las compuertas deberán estar montadas con todos sus burletes, y pistas de deslizamiento correctamente reparadas, con su correspondiente esquema de pintura; los sistemas de izaje montados y funcionando con todos los accesorios asegurados.**

# IRRIGACIÓN

## ITEM 5: CHAPA F24.

El precio contratado comprende:

La provisión de material, extracción de la superficie a reparar, preparación y corte de la superficie nueva, montaje con soldadura de cordón continuo.

Este ítem se usará única y exclusivamente en los escudos de las compuertas reparadas, en las superficies que autorice la inspección de la obra. La unión con soldadura será de cordón continuo, no tendrán rechupes, estanca e impermeable al paso del agua y deberá tener continuidad en toda su longitud.

**Previa aprobación de la inspección, el ítem se computará y pagará por metro cuadrado terminado de acuerdo a lo indicado en los correspondientes artículos en pliego.**

## ITEM 6: LUMINARIAS

### Sub ítem 4.1: Provisión de luminaria, columna, base de hormigón y conexión.

El precio contratado comprende el cumplimiento de:

- a) Ítem 1
- b) Provisión, transporte y acarreo de materiales para luminarias de acuerdo a lo especificado en Art 18 – Anexo IV.
- c) Montaje, conexión y pruebas de funcionamiento de columna de iluminación. Verificación de puesta tierra

**El sub ítem se computará y pagará por unidad terminada y colocada con el siguiente criterio:**

- 4) Aprobación de la inspección de obra,
- 5) Pruebas de funcionamiento
- 6) Las luminarias deberán estar montadas con todos sus componentes, y cableadas hasta su caja de conexión, con su correspondiente puesta a tierra conectada y verificada; con todos los accesorios asegurados.

### Sub ítem 4.2: Provisión de luminaria de repuesto

El precio contratado comprende el cumplimiento de:

- a) Ítem 1
- b) Provisión, transporte y acarreo de materiales para luminarias de acuerdo a lo especificado en Art 18 – Anexo IV.

**El sub ítem se computará y pagará por unidad terminada y colocada con el siguiente criterio:**

- 7) Aprobación de la inspección de obra
- 8) Test de funcionamiento
- 9) Las luminarias entregadas y recibidas en Oficinas de la Zona de Riego Malargüe.



Cod. 03 - Dirección de Ingeniería

# IRRIGACIÓN

## PLANILLA DE ANALISIS DE PRECIOS

Ítem N° .....

A) Mano de Obra:		\$
B) Materiales:	\$	
C) Transporte (global)		\$
D) Reparaciones y Repuestos		\$
E) Combustibles y Lubricantes		\$
F) Amortización de Equipo		\$
Gastos directos		\$
Gastos Generales ( %)		\$
Subtotal		\$
Beneficio (%)		\$
 Precio por unidad		 \$

Coeficientes:

a) Mano de Obra:.....

b) Materiales:.....

c) Transporte:.....

e) Reparaciones y repuestos:.....

f) Combustibles y Lubricación...:

g) Amortización de equipo:.....                       
1.00

**Nota: Confeccionar una planilla por cada ítem y sub-ítems.**

## SOLICITUD DE ADMISIÓN

Mendoza \_\_\_\_\_ de \_\_\_\_\_ de \_\_\_\_\_

AL SEÑOR SUPERINTENDENTE DEL  
DEPARTAMENTO GENERAL DE IRRIGACIÓN  
PROVINCIA DE MENDOZA

Los que suscriben, \_\_\_\_\_ (L.E., D.N.I. ó L.C.)

\_\_\_\_\_ en su carácter de \_\_\_\_\_ de la  
\_\_\_\_\_ solicitan su admisión en la Licitación Pública para

otorgar la Obra" \_\_\_\_\_  
manifestando nuestra expresa decisión de participar en la citada obra, a cuyo efecto fijamos  
domicilios:

Real en calle \_\_\_\_\_ N° \_\_\_\_\_, de la localidad de

\_\_\_\_\_, CP \_\_\_\_\_, Departamento \_\_\_\_\_  
\_\_\_\_\_, Provincia de \_\_\_\_\_, Teléfono N° \_\_\_\_\_ e - mail

\_\_\_\_\_, Legal en calle \_\_\_\_\_ N° \_\_\_\_\_, de la Localidad de

\_\_\_\_\_, CP 5500, Departamento Capital, Provincia de Mendoza, Teléfono N°  
\_\_\_\_\_, Fax N° \_\_\_\_\_, e - mail \_\_\_\_\_.

En carácter de declaración jurada dejamos constancia que los solicitantes no nos encontramos inhabilitados para contratar con el Departamento General de Irrigación y el Estado Provincial. Asimismo manifestamos nuestra expresa aceptación de todas las reglas y cláusulas de Pliegos los que declaramos conocer aceptando la totalidad de su contenido. Aceptamos también sus anexos, planillas complementarias, circulares y notas aclaratorias, de plena conformidad, las que adjuntamos debidamente firmados en todas sus fojas.

Por otra parte declaramos haber designado Representante Legal / Apoderado a: \_\_\_\_\_

Declaramos haber examinado el terreno, los planos y pliegos de especificaciones relativos a la presente obra -

Adjuntamos también toda la documentación requerida.

Además declaramos y aceptamos que para cualquier cuestión administrativa o judicial que se suscite, se aceptará la jurisdicción de los tribunales ordinarios de la Provincia de Mendoza, haciendo expresa renuncia al fuero federal y a cualquier otro que con posterioridad al Acto de Licitación se creara o nos pudiera corresponder por distinta vecindad o extranjería.-

Nuestra oferta se compone de \_\_\_\_\_ ( \_\_\_ ) cajas / sobres individualizados con el código \_\_\_\_\_.

Firmas y aclaraciones: \_\_\_\_\_

## PROPUESTA

OBRA:

MENDOZA \_\_\_\_\_ de \_\_\_\_\_ de 2019

Señor:

**SUPERINTENDENTE GENERAL DE IRRIGACION**

S \_\_\_\_\_ // \_\_\_\_\_ D.

\_\_\_\_\_, que suscribe, en representación de \_\_\_\_\_, con domicilio real en \_\_\_\_\_ y constituyendo domicilio legal a los fines de esta licitación en : \_\_\_\_\_ manifiesta que, habiendo examinado el terreno, los planos, pliegos de condiciones y especificaciones, relativos a la obra del epígrafe, se compromete a efectuar los trabajos en un todo de acuerdo a los documentos, mencionados conforme al detalle y precios que se consignan en la planilla de propuesta adjunta.-

La propuesta, cuyo importe total asciende a PESOS \_\_\_\_\_ (\$ \_\_\_\_\_,00), a través del sistema de contratación denominado por PRECIOS UNITARIOS.-

Se acompaña la boleta de depósito de garantía efectuado en Tesorería del DEPARTAMENTO GENERAL DE IRRIGACIÓN destinado exclusivamente a esta obra por la suma de: pesos: \_\_\_\_\_ en \_\_\_\_\_ (dinero en efectivo o títulos).

Así mismo se hace renuncia al fuero federal y/o a cualquier otro que pudiera corresponder sometiéndose a los tribunales ordinarios de la Ciudad de Mendoza.

Firma del o de los proponentes \_\_\_\_\_

\_\_\_\_\_  
Domicilio.

\_\_\_\_\_  
Aclaración de firma sin abreviaturas.

## Planilla de Propuesta

### PLANILLA DE PROPUESTA

#### OBRA: REPARACIÓN DE COMPUERTAS 3, 4, 5, 6 Y 7 - DIQUE BLAS BRISOLI

ITEM	DETALLE	UDAD	CANT	UNIT. (\$)	TOTAL (\$)
<b>1</b>	<b>REPLANTEO E INICIO DE OBRAS</b>				
1.1	Replanteo e inicio de obras	gl	1		
<b>2</b>	<b>UMBRAL NUEVO EN COMPUERTAS 3 Y 4 AZUD MOVIL</b>				
2.1	Provisión y montaje de umbral nuevo	m.	10		
<b>3</b>	<b>REPARACIONES GENERALES EN COMPUERTAS 3 Y 4 AZUD MOVIL</b>				
3.1	Trabajos generales de reparaciones en compuerta Dique Azul Móvil	u	2		
<b>4</b>	<b>REPARACIONES GENERALES EN COMPUERTAS 5, 6 Y 7 CANAL MATRIZ</b>				
4.1	Trabajos generales de reparaciones en compuertas Canal Matriz	u	3		
<b>5</b>	<b>CHAPA F 24</b>				
5.1	Provisión y montaje de chapa F 24 de 9,5 mm de espesor	m2	1		
<b>6</b>	<b>LUMINARIAS</b>				
6.1	Provisión de luminaria, columna, base de hormigón y conexión	u	1		
6.2	Provisión de luminaria de repuesto	u	1		
<b>Total \$ ARS</b>					