

IRRIGACIÓN
Somos el agua que da vida

DOCUMENTOS DE LICITACIÓN

LICITACIÓN PÚBLICA

DEPARTAMENTO GENERAL DE IRRIGACIÓN

Obra: REPARACIÓN DE HOJAS PARTIDORAS SISTEMA VALLE DE UCO

Río: TUNUYAN SUPERIOR

Plan: 2022

Expediente N°:

CONTENIDO

1) MEMORIA DESCRIPTIVA

OBJETO GENERALES Y ESPECIFICOS
DESCRIPCIÓN GENERAL DE OBRAS A REALIZAR

2) MEMORIA TÉCNICA

2 I) COMPARTO QUIROGA
2 II) COMPARTO UCO
2 III) COMPARTO LA CONSULTA
2 IV) COMPARTO VISTA FLORES
2 V) COMPARTO MELOCOTON
2 VI) COMPARTO MANZANO
2 VII) DIQUE LAS TUNAS

3) PLANOS

PLANO N°1 CROQUIS DE UBICACIÓN
PLANO DE HOJAS PARTIDORAS
PLANO DE COMPUERTA DE DOS VASTAGOS
PLANO DE COMPUERTA DE UN VASTAGO
PLANO DE CANCAMOS DE IZAJE Y UMBRAL
PLANO DE REDUCTOR
PLANO DE TECHO COBERTOR
PLANO DE TABLEROS DE TOMA Y FUERZA
PLANO DE TECHO COBERTOR
NORMAS
CARTEL DE OBRA

4) ANEXO I – CONDICIONES GENERALES DE CARÁCTER LEGAL

5) **ANEXO II CONDICIONES PARTICULARES DE CARÁCTER LEGAL**

6) **LISTADO DE FORMULARIOS A PRESENTAR**

FORMULARIO FCAT – CALIFICACIÓN DE ANTECEDENTES TÉCNICOS.
EMPRESARIALES (CAT).

FORMULARIO FICF – CALIFICACIÓN DE ANTECEDENTES
ECONOMOMICOS.

FINANCIEROS (ICF).

FORMULARIO FEQ – EQUIPO MINIMO EN GENERAL.

FORMULARIO FPC – PERSONAL CLAVE.

FORMULARIO PCN°...- PERSONAL ESPECÍFICO.

FORMULARIO – SOLICITUD DE ADMISIÓN.

FORMULARIO – OFERTA.

PLANILLA DE OFERTA.

ANALISIS DE PRECIO TIPO.

7) **ANEXO III CONDICIONES GENERALES DE ORDEN TECNICO**

8) **ANEXO IV ESPECIFICACIONES PARTICULARES TÉCNICAS**

FORMULARIO - SOLICITUD DE ADMISIÓN

FORMULARIO - OFERTA

PLANILLA DE OFERTA

ANALISIS DE PRECIO TIPO

1 MEMORIA DESCRIPTIVA.

1.1 OBJETO GENERALES Y ESPECIFICOS

Objetivos: La red de distribución primaria, de la cuenca del Río Tunuyan Superior, nace en el Dique Cabecera – Valle de Uco. A partir de allí se conforman distintos compartos constituidos fundamentalmente por compuertas planas de tablero vertical con sus correspondientes mecanismos de accionamiento y también hojas partidoras con sus correspondientes mecanismos de accionamiento manual.

Estas obras de mantenimiento preventivo correctivo, se encuentran enmarcadas en un plan que brindara la confiabilidad, al sistema de distribución primario de la Cuenca del Río Tunuyan Superior.

La obra Electromecánica abarcara recuperación de compuertas de talero vertical, su cadena cinemática vinculada, trenes de rodadura, pistas de rodaje, y proveer y montar hojas partidoras y reparación de sus mecanismos de accionamiento.

La ejecución de los trabajos se realizará en un todo de acuerdo a las pautas indicadas por el Depto. General de Irrigación.

2 Memoria Técnica

2.1 DESCRIPCIÓN DE TRABAJOS A REALIZAR EN DIQUE VALLE DE UCO Y ZONA DE INFLUENCIA

Las compuertas presentan actualmente deterioro general y un importante ataque corrosivo en todas sus estructuras metálicas. Sus sistemas de deslizamientos se encuentran muy deteriorados por la corrosión, y la falta de mantenimiento adecuado.

Las estanqueidades (burletes) están reseca, deformadas y agrietadas. Los umbrales y recatas, presentan ataque corrosivo y deformaciones.

Los mecanismos requieren tareas de mantenimiento en general y pintura.

Se deberán proveer y montar cinco (5) hojas partidoras nuevas. Y reparar sus mecanismos de accionamiento manual. Concluidos estos trabajos los sistemas mencionados quedarán mecánicamente operables, recomendándose el apropiado mantenimiento periódico a cargo de la Subdelegación Río Tunuyán Superior.

Se ha previsto que las reparaciones se lleven a cabo siguiendo una ordenada secuencia de tareas que se describen seguidamente.

- 1) Desvinculación de los vástagos.
- 2) Desmontaje de compuertas y hoja partidora de su alojamiento.
- 3) Reparación de compuertas, y su cadena cinemática vinculada.
- 4) Arenado a metal blanco de todas las superficies metálicas como escudo, perfiles resistentes, umbrales, pistas de burletes, contrapesos y demás componentes.
- 5) Reparaciones necesarias en recatas. Reparación de Dinteles.
- 6) Reparación de umbrales, de resultar necesario, soldando una planchuela nueva sobre el perfil existente para el correcto apoyo del burlete, o cambio de umbrales.
- 7) Desmontaje y remplazo por nuevas de cinco (5) hojas partidoras, y la reparación de sus correspondientes mecanismos de accionamiento manual.
- 8) Aplicación de esquema de pintura en todas las superficies metálicas previamente arenadas.
- 9) Repaso y retoques de pintura. Nivelación y puesta en servicio.

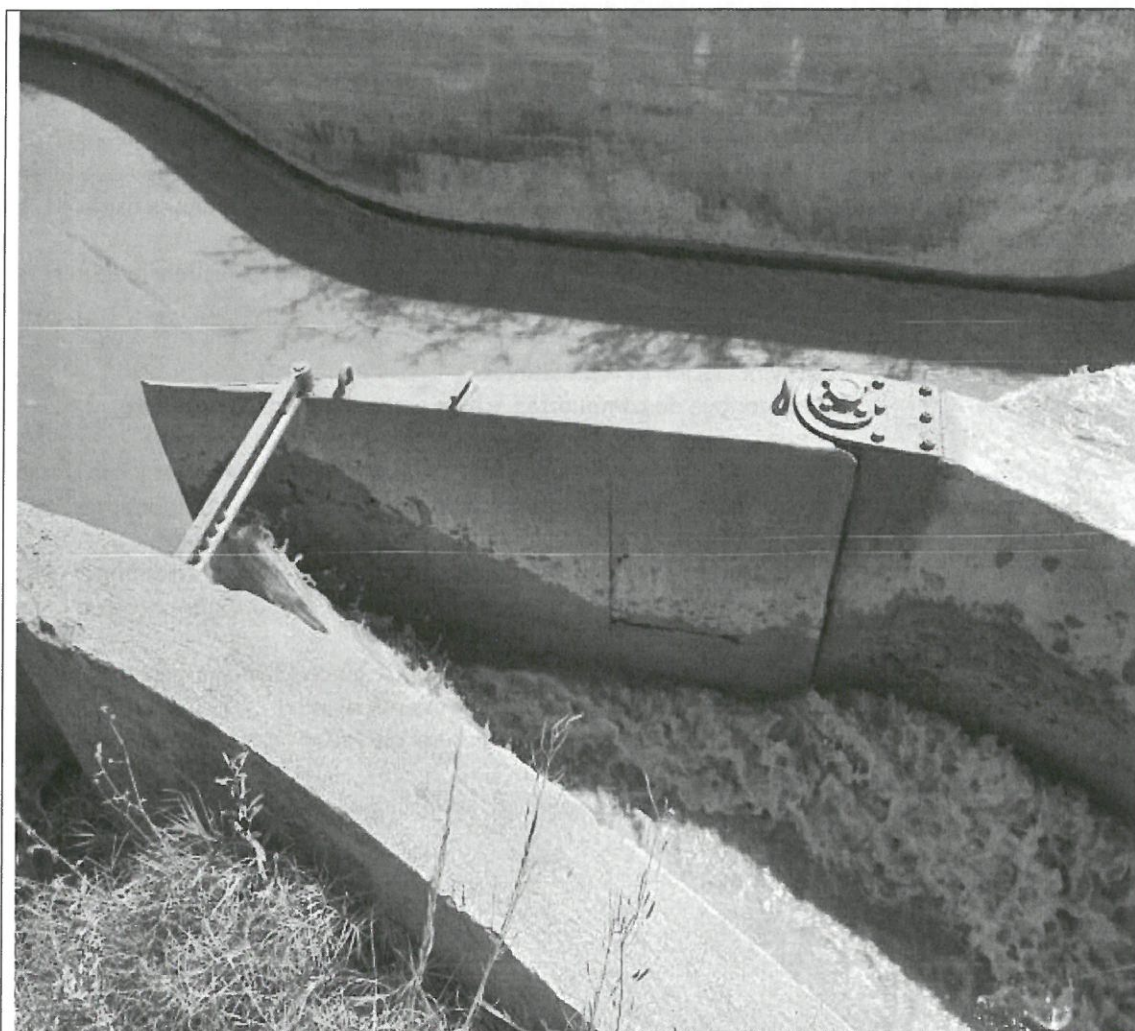

Comparto Quiroga, compuesto por una compuerta de ataje, una compuerta sobre el canal Quiroga y hoja partidora.

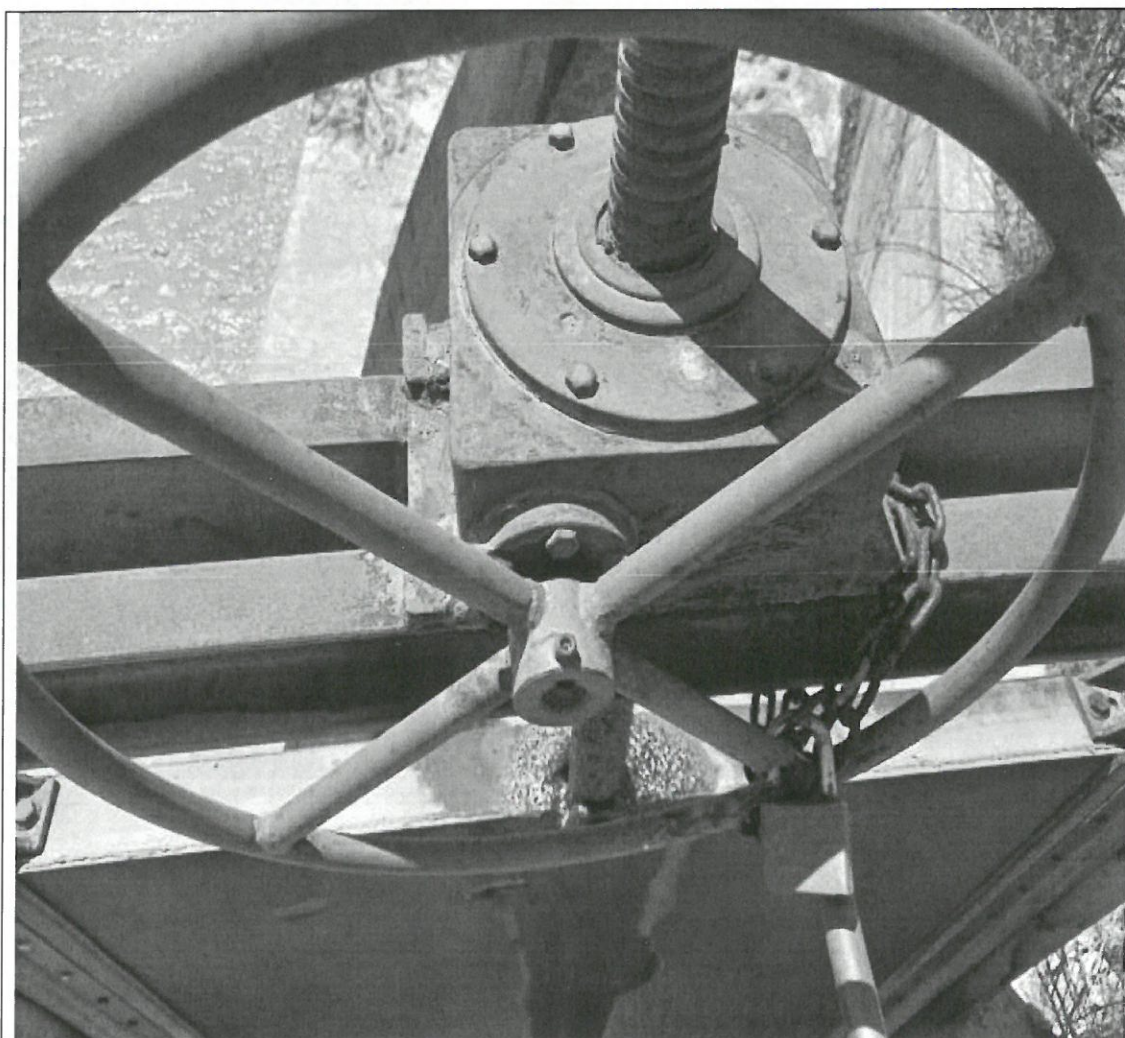

Comparto Uco, compuesto por una compuerta de ataje sobre el Canal Uco y una hoja partidora.



Comparto la Consulta, compuesto por una hoja partidora (Mediana), dos hojas partidoras (Chicas) y dos compuertas.



Comparto Vista Flores, compuesto por una hoja partidora, y dos compuertas.



Comparto Melocotón, compuesto por una hoja partidora, dos compuertas.



Comparto Manzano, compuesto por una hoja partidora y una compuerta de ataje.

2.2 DESCRIPCIÓN DE TRABAJOS A REALIZAR EN DIQUE LAS TUNAS Y SU ZONA DE INFLUENCIA

Las compuertas presentan actualmente deterioro general y un importante ataque corrosivo en todas sus estructuras metálicas. Sus sistemas de deslizamientos se encuentran muy deteriorados por la corrosión, y la falta de mantenimiento adecuado.

Los umbrales y recatas, presentan ataque corrosivo y deformaciones.

Los mecanismos requieren tareas de mantenimiento en general y pintura.

Concluidos estos trabajos los sistemas mencionados quedarán mecánicamente operables, recomendándose el apropiado mantenimiento periódico a cargo de la Subdelegación Río Tunuyán Superior.

Se he previsto que las reparaciones se lleven a cabo siguiendo una ordenada secuencia de tareas que se describen seguidamente.

- 1) Desvinculación de los vástagos.
- 2) Desmontaje de compuertas.
- 3) Reparación de compuertas, y su cadena cinemática vinculada
- 4) Arenado a metal blanco de todas las superficies metálicas como escudo, perfiles resistentes, umbrales, y demás componentes.
- 5) Reparaciones necesarias en recatas. Reparación de Dinteles.
- 6) Reparación de umbrales, de resultar necesario, soldando una planchuela nueva sobre el perfil existente
- 7) Aplicación de esquema de pintura en todas las superficies metálicas previamente arenadas.
- 8) Proveer y montar tablero de toma y fuerza nuevos.
- 9) Puesta a tierra de acuerdo a normas
- 10) Repaso y retoques de pintura. Nivelación y puesta en servicio.
- 11) Ajuste de burletes en Azud Móvil – Dique las Tunas
- 12) Proveer y montar techos cobertores en Dique las Tunas y su zona de influencia.

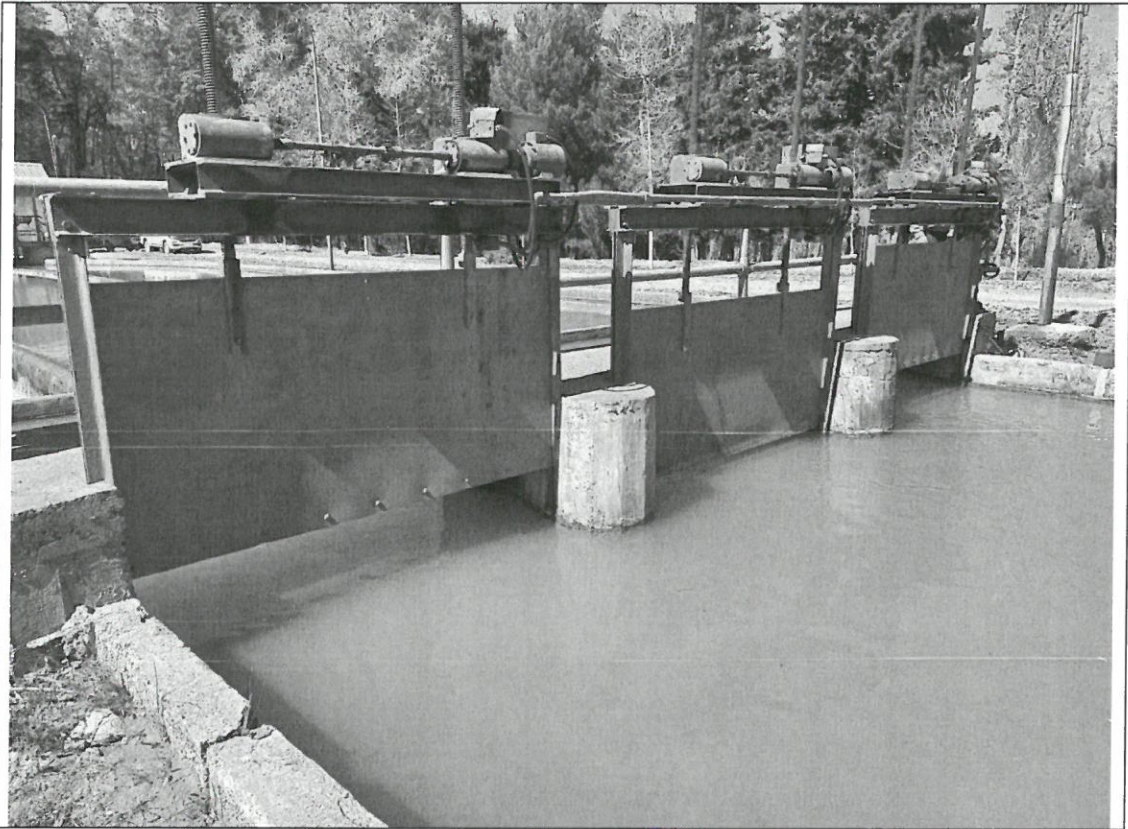

Cámara desarenadora dique las Tunas: Compuertas de tablero vertical y sus electromecanismos.



Dique las Tunas: En los cuadros de maniobras de las compuertas de ataje al Rio las Tunas y en el Canal Matriz se colocaran Techós Cobertores, y minimizaran las perdidas en compuertas.

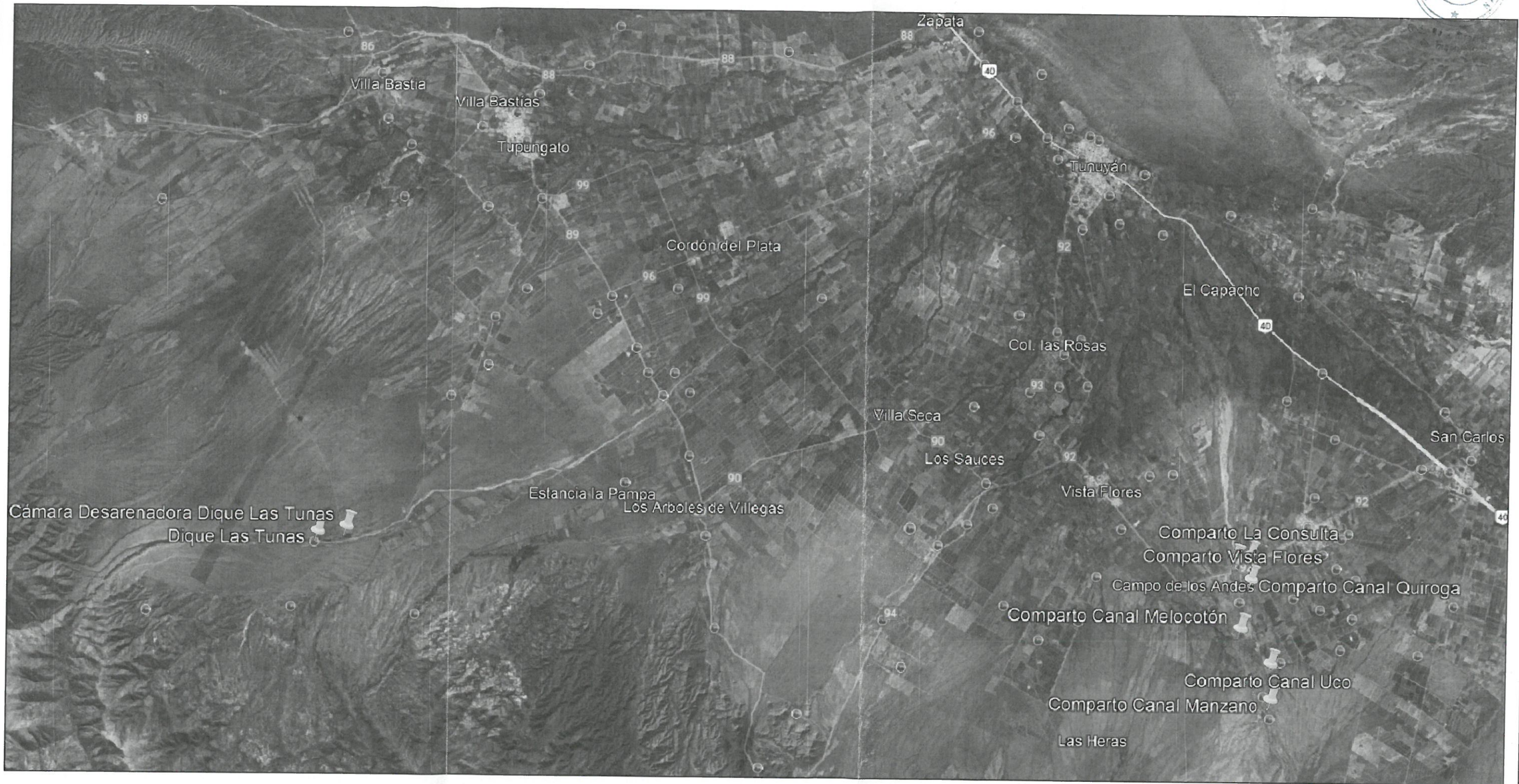

Datos Georeferenciales (Fuente Google Earth)		
Nombre	Longitud	Latitud
Comparto Canal Quiroga	33°43'29.32"S	69° 9'44.56"O
Comparto Canal Uco	33°44'59.07"S	69°11'39.25"O
Comparto La Consulta	33°43'10.77"S	69° 9'6.75"O
Comparto Vista Flores	33°42'53.50"S	69° 9'27.10"O
Comparto Canal Melocotón	33°43'52.17"S	69°11'11.09"O
Comparto Canal Manzano	33°45'26.23"S	69°12'35.81"O
Cámara desarenadora Dique Las Tunas	33°23'6.19"S	69°21'48.94"O
Dique Las Tunas	33°22'31.50"S	69°22'22.77"O

IRRIGACIÓN			
DEPARTAMENTO GENERAL DE IRRIGACIÓN		MZA., 11/04/22	
OBRA: REPARACIÓN DE HOJAS PARTIDORAS SISTEMA VALLE DE UCO		DGI-22-TT-2004	
PLANO: CROQUIS DE UBICACIÓN		EXP N°----- ESCALA S.E	
PROYECTO Y CALCULO	DIRECTOR DE INGENIERIA	SUPERINTENDENTE	PLANO N°
	ING. CARLOS MARTINI SUBDELEGADO		
Ing. Juan Terradellas Ing. Roberto Salcedo		ING. AGRÍ. SERGIO MARINELLI	

MECANISMO DE MANIOBRA
ESC 1:5

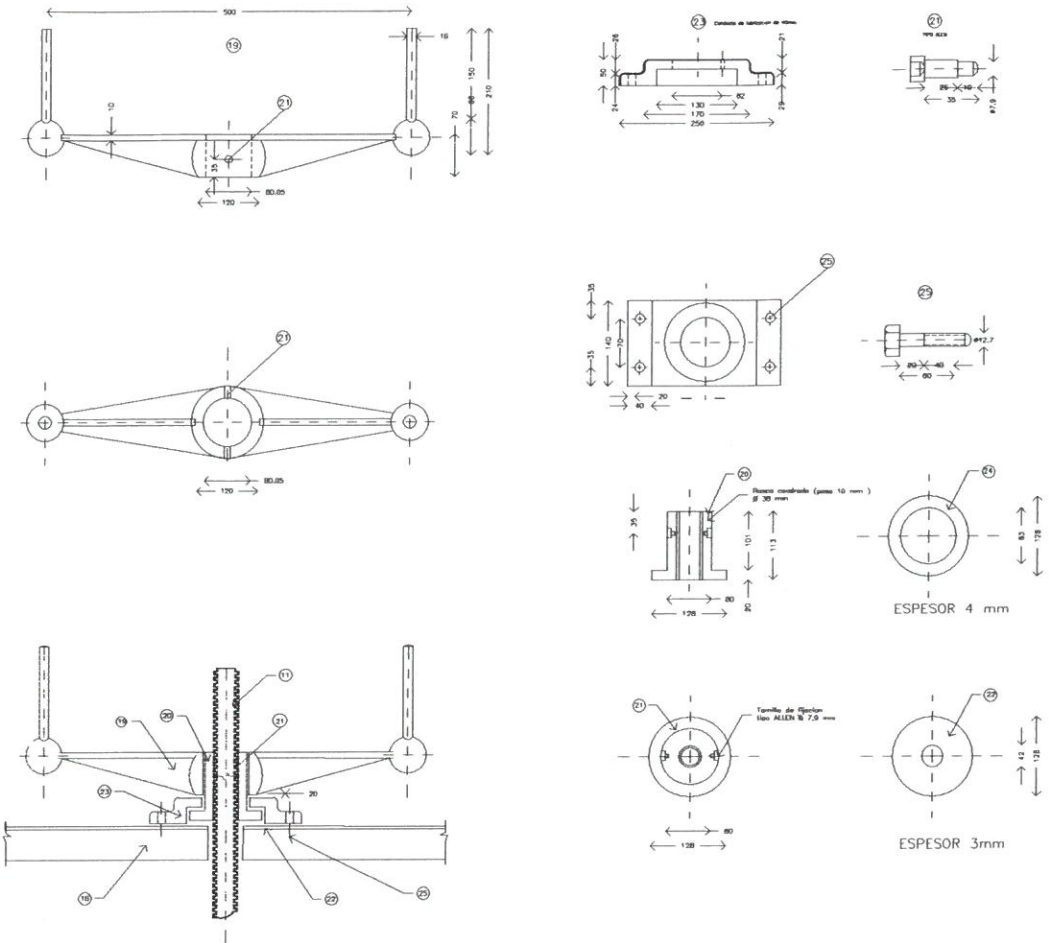

VISTA BURLETE LATERAL E INFERIOR
ESC 1:2
DETALLE ①

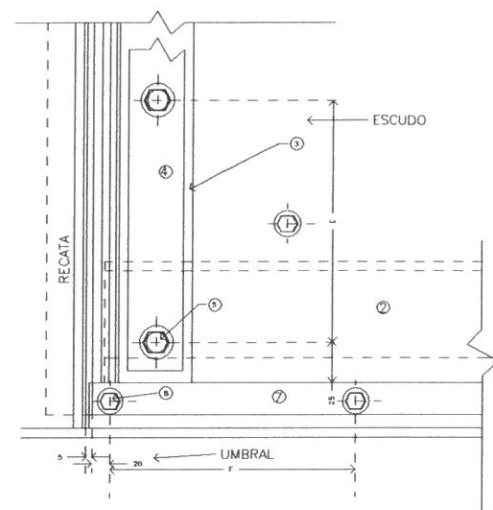

MONTURA DE FIJACION TORNILLO DE IZAJE
ESC 1:5
DETALLE ②

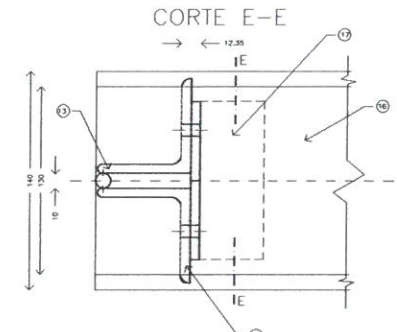
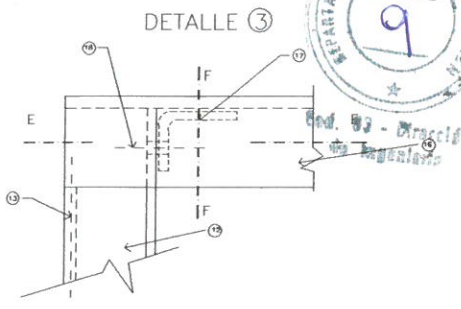
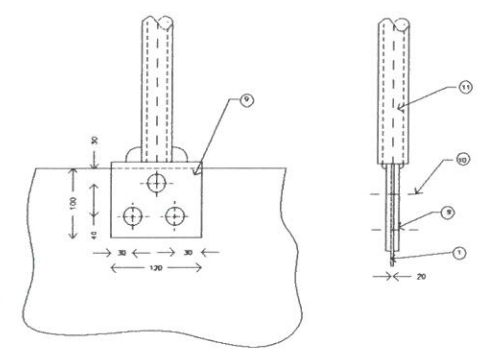

UNION DE LA RECATA CON LA BANCADA
S/ESC

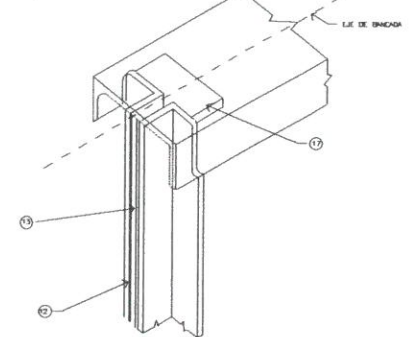

UNION DE RECATA CON EL UMBRAL
S/ESC

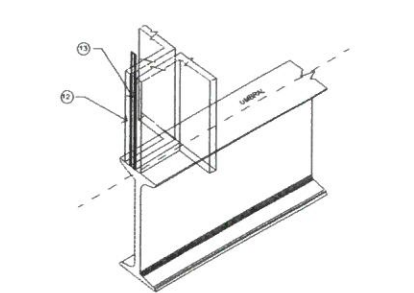

VISTA GENERAL COMPUERTA
ESC 1:10

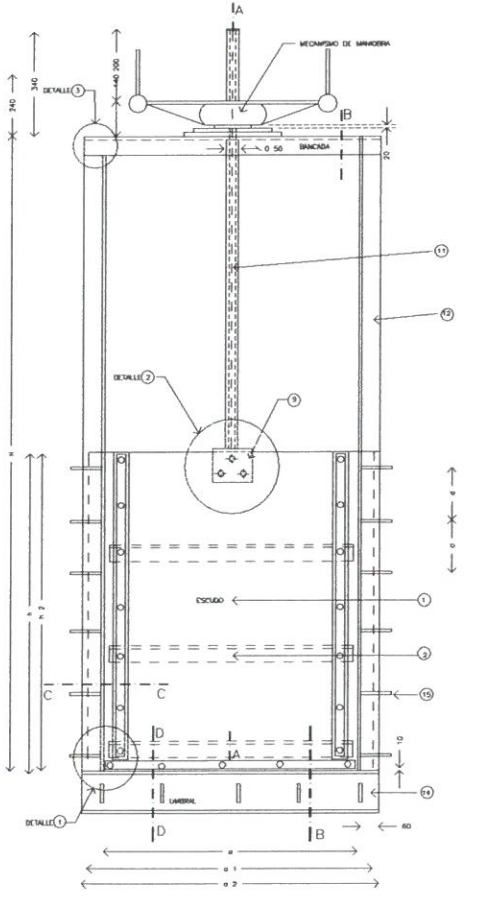

CORTE A-A

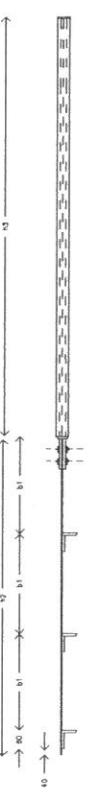

CORTE B-B

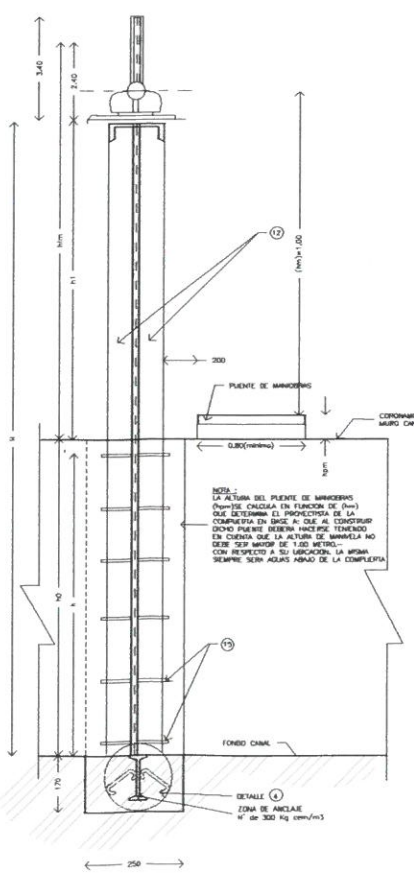

CORTE C-C
ESC 1:20

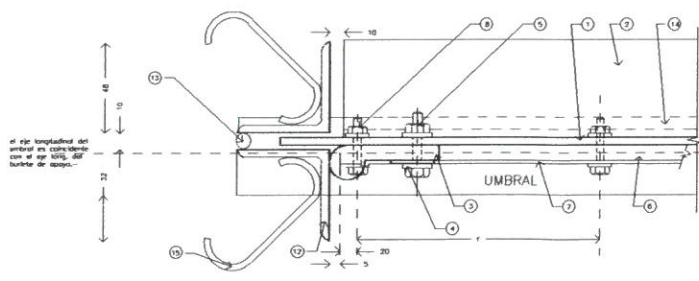

CORTE F-F

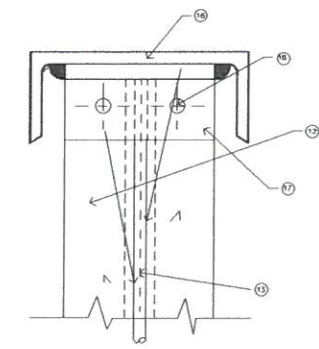

CORTE D-D
ESC 1:1

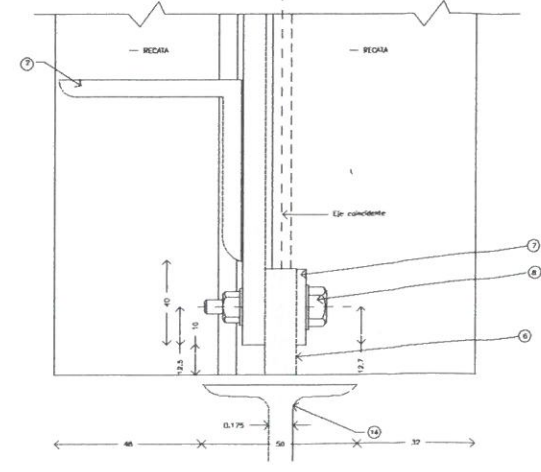

UNION DE LA RECATA CON EL UMBRAL
ESC 1:2
DETALLE ④

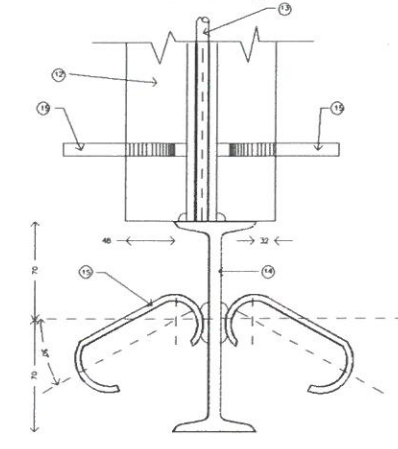

NOTA:
LA ALTIMETRIA DEL PUENTE DE MANIOBRA
DEBE CALZAR EN FUNCION DE (H₁)
QUE DETERMINE LA PROYECCION DE LA
COMPUERTA EN BRIN A QUE AL COMPLETAR
SU PUENTE DEBEN HABERSE TENDIDO
EN CUENTA DE LA ACTIVA DE MANIOBRA
DEBEN SER MUYAS DE 1.20 METROS
CON RESPECTO A SU UBICACION. LA ANCHA
SIEMPRE SERA AGUA HACIA DE LA COMPLETURA

IRRIGACIÓN

DEPARTAMENTO GENERAL DE IRRIGACIÓN		MZA., 08.04.2022
OBRA:		DGI-22-
PLANO: COMPUERTA TIPO I TORNILLO		EXP N° xxx.xxx
PROYECTO Y CALCULO	DIRECTOR DE INGENIERIA	SUPERINTENDENTE
ING. JUAN IBARZABAL	ING. CARLOS MARTINI SUBDELEGADO	ING. AGRIM. SERGIO MARINELLI
ING. ALEJANDRO GALLARDO		PLANO TIPO

BISAGRA
ESCALA 1 : 1

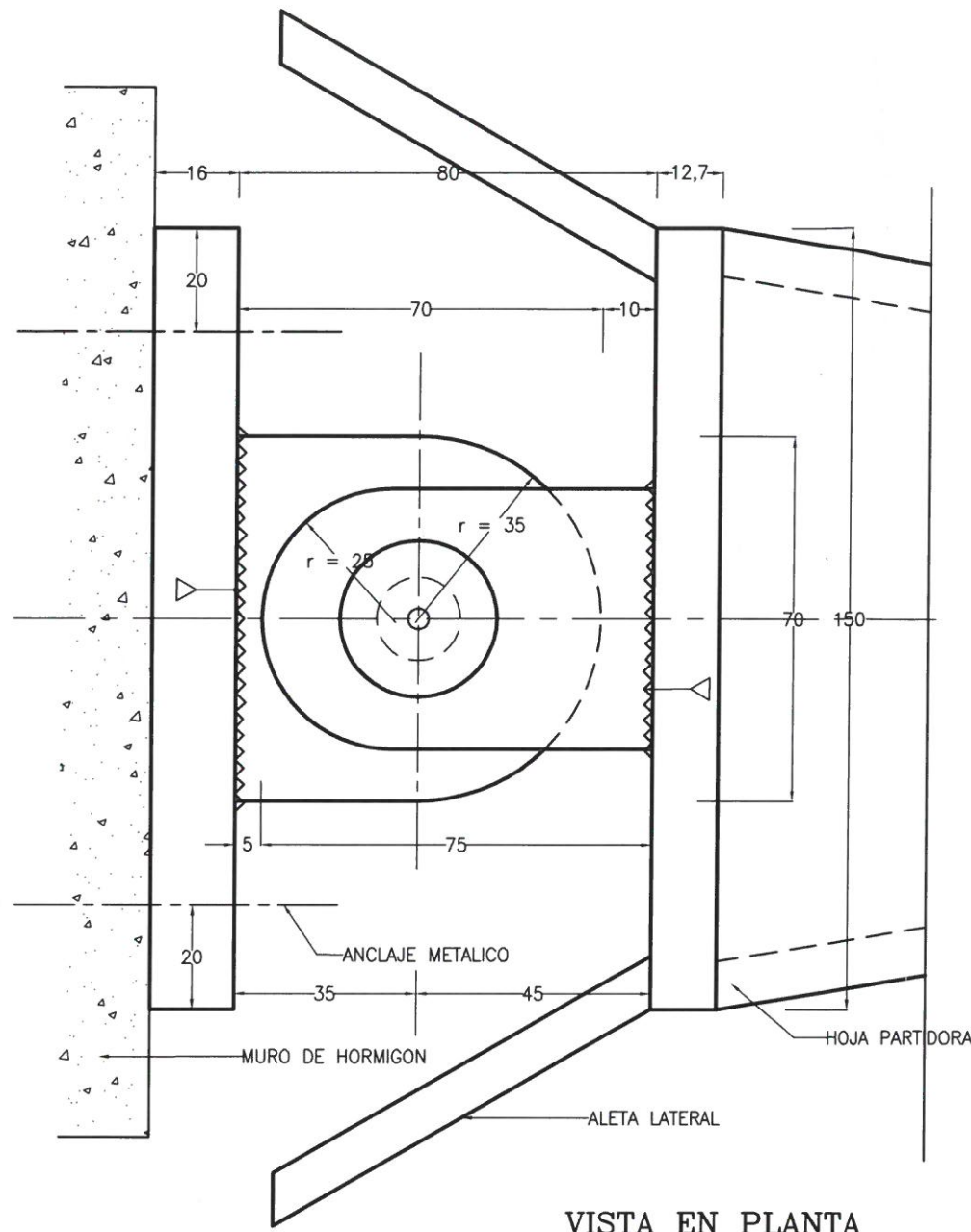

VISTA EN PLANTA

SOPORTE FIJACION BARRA DE ACCIONAMIENTO
ESCALA 1 : 1

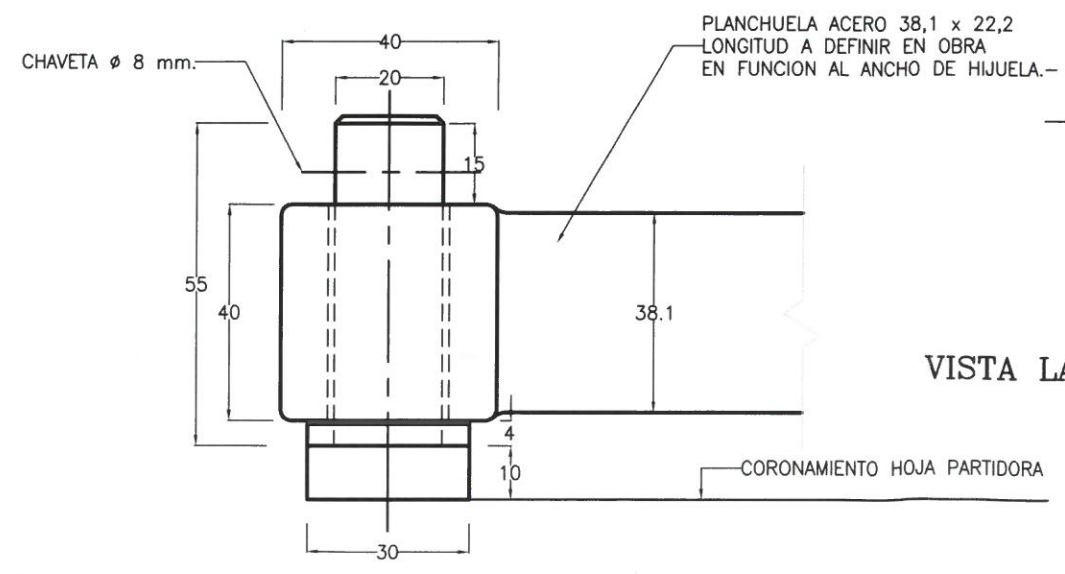

VISTA LATERAL

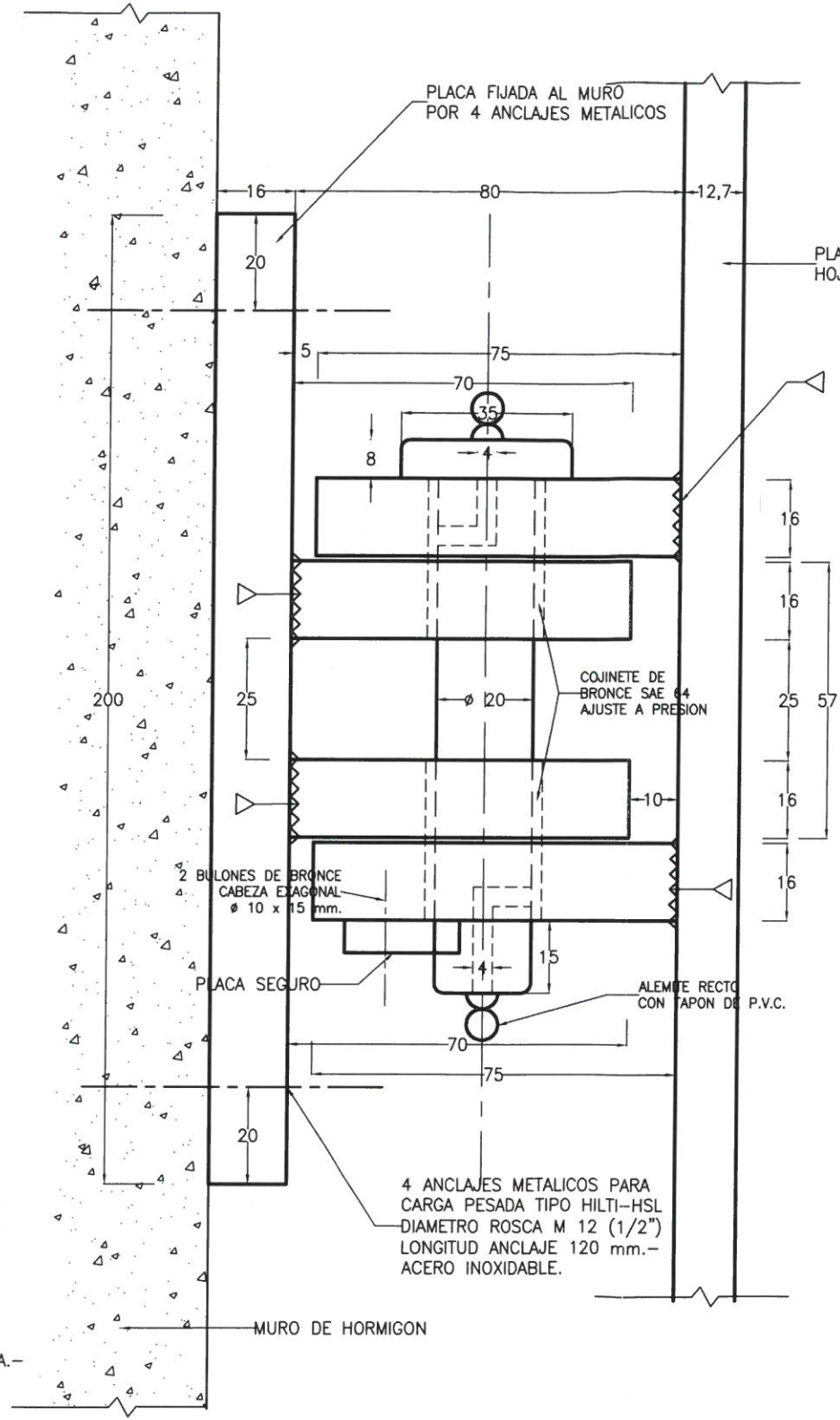

VISTA LATERAL

HOJA PARTIDORA MOVIL
COMANDO MANUAL
ESCALA 1 : 10

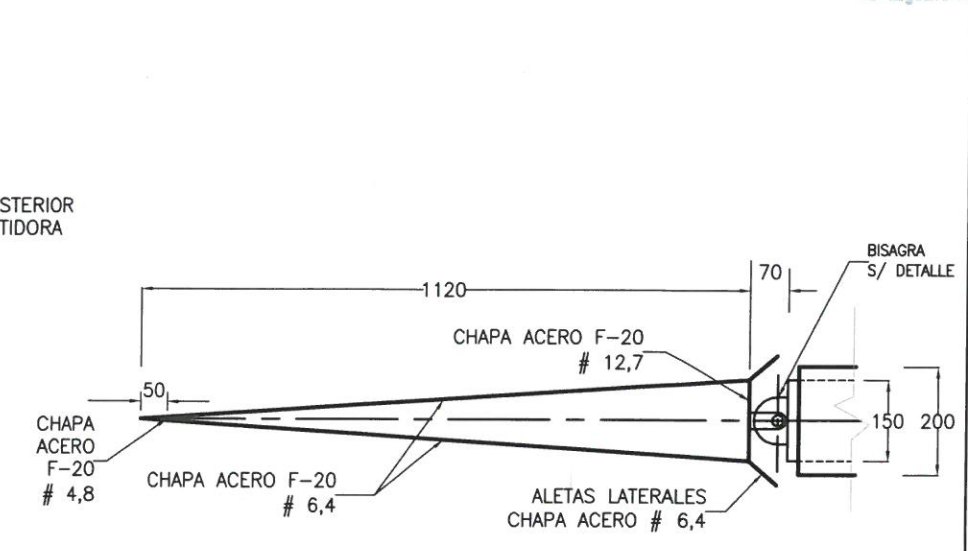

PLANTA

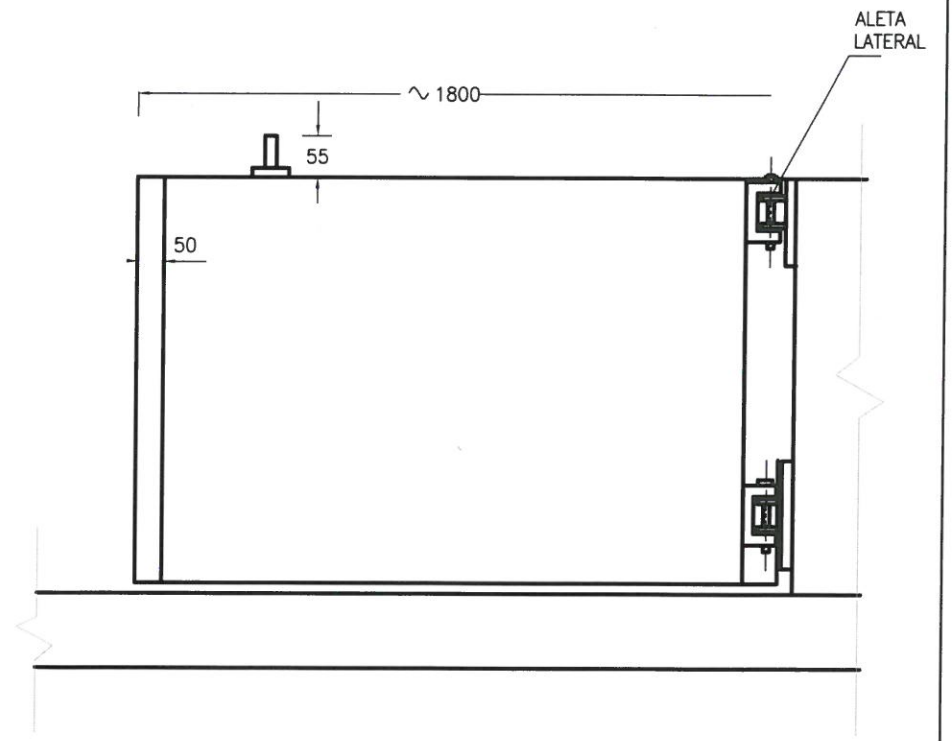

VISTA LATERAL

IRRIGACIÓN			
DEPARTAMENTO GENERAL DE IRRIGACIÓN		MZA., 13.04.2022	
OBRA: REPARACIÓN DE HOJAS PARTIDORAS SISTEMA VALLE DE UCO		DGI-22-TT-2004	
MECANISMO DE ACCIONAMIENTO		EXP N°	
HOJA PARTIDORA		ESCALA INDICADA	
PROYECTO Y CALCULO	DIRECTOR DE INGENIERIA	SUPERINTENDENTE	PLANO TIPO
	ING. CARLOS MARTINI SUBDELEGADO		
EQUIPO FORMULACIÓN DGI	-	ING. AGRIM. SERGIO MARINELLI	

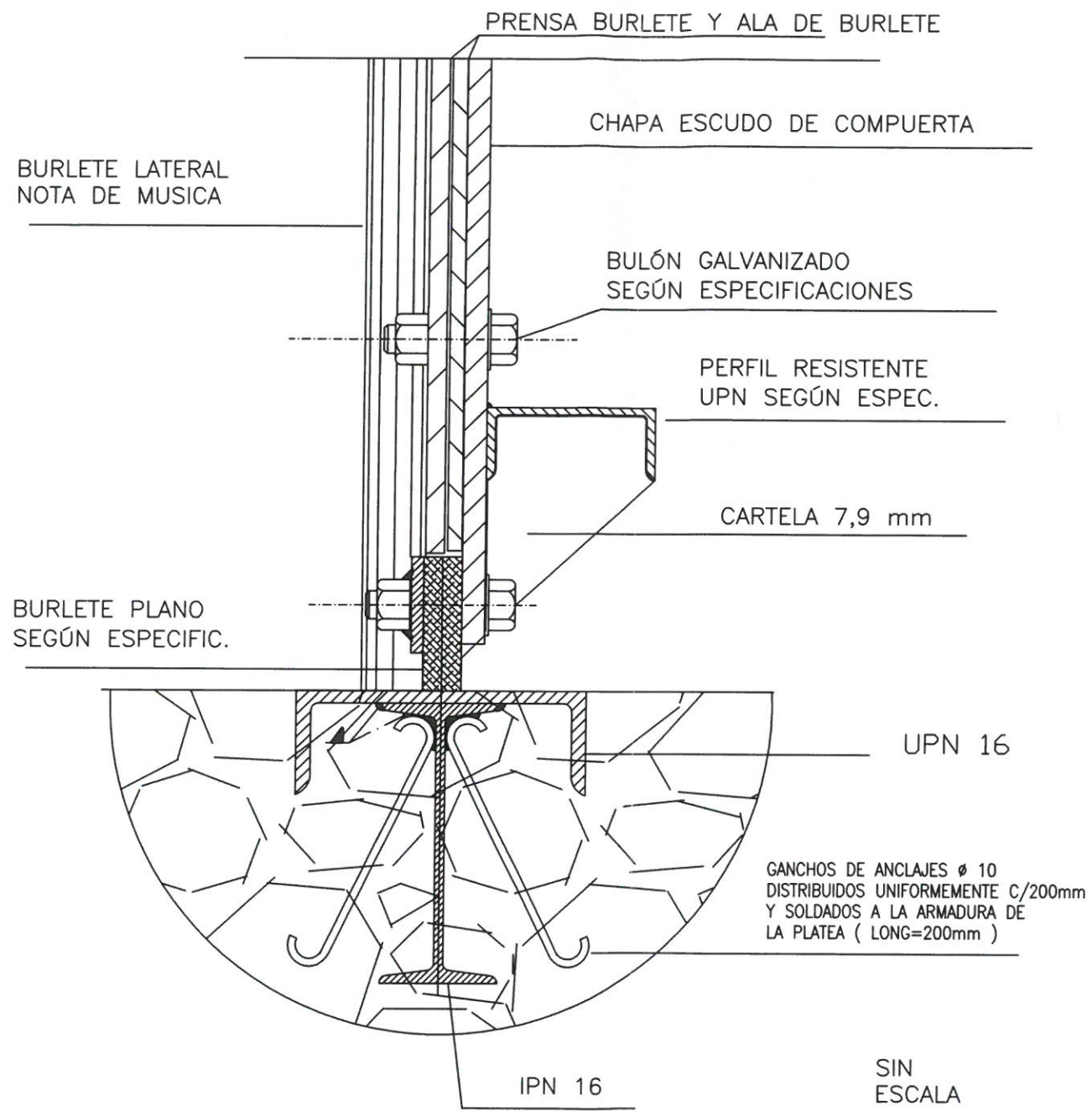

CÁNCAMO DE IZAJE
 VISTA FRONTAL

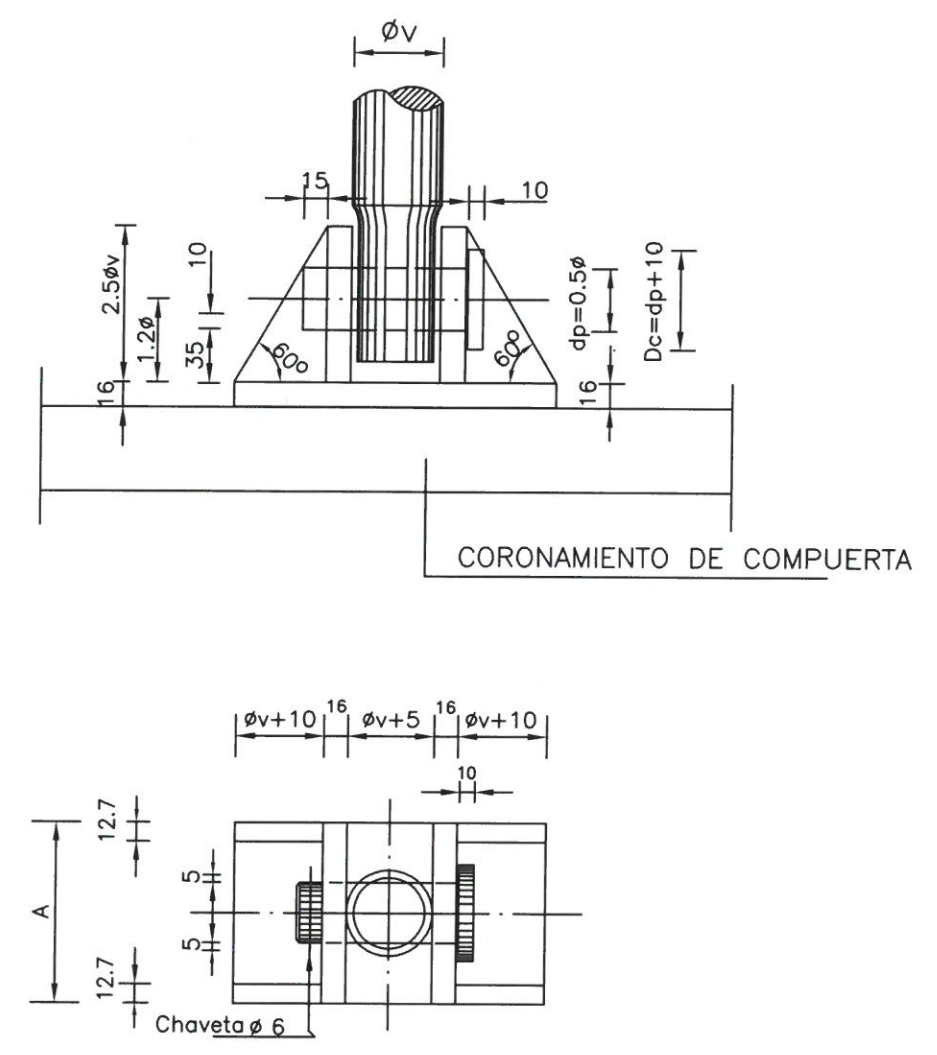

A= Ancho maximo igual al ancho del perfil de coronamiento
 TODAS LAS DIMENSIONES ESTAN DADAS EN MILIMETROS
 ϕv = DIAMETRO VÁSTAGO

IRRIGACIÓN			
DEPARTAMENTO GENERAL DE IRRIGACIÓN			MZA., 08.04.2022
OBRA: REPARACIÓN DE HOJAS PARTIDORAS SISTEMA VALLE DE UCO			DGI-22-TT-2004
			EXP N° XXX.XXX
			ESCALA
PROYECTO Y CALCULO	DIRECTOR DE INGENIERIA	SUPERINTENDENTE	PLANO TIPO
ING. JUAN IBARZABAL	ING. CARLOS MARTINI SUBDELEGADO		
ING. ALEJANDRO GALLARDO	-	ING. AGRIM. SERGIO MARINELLI	

MONTURA DE FIJACION TORNILLO DE IZAJE

DETALLE 2

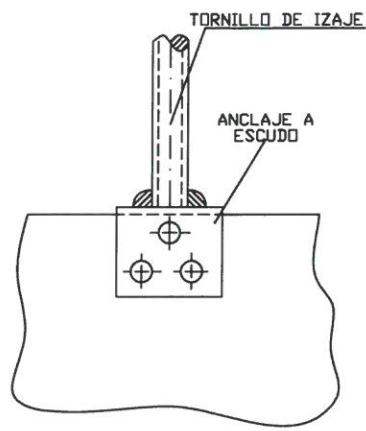

CORTE C-C

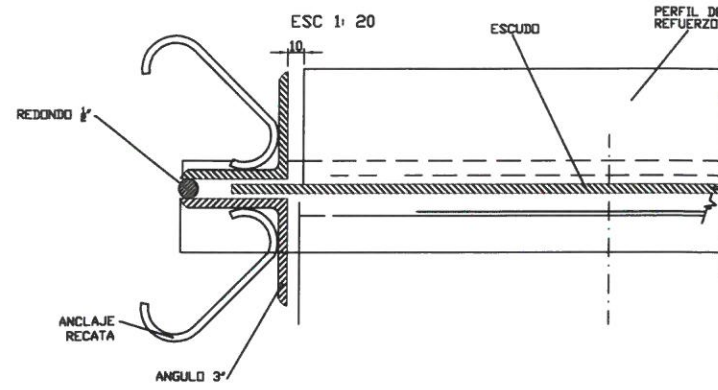

UNION DE LA RECATA CON LA BANCADA

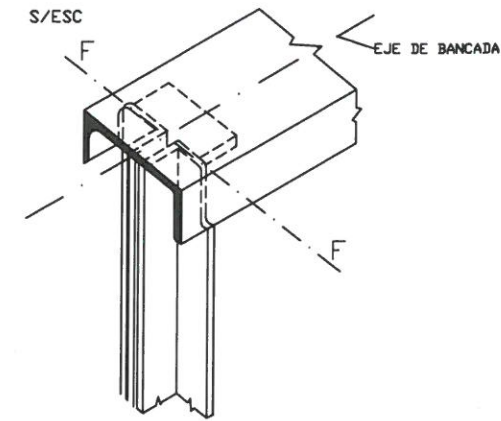

CORTE F-F

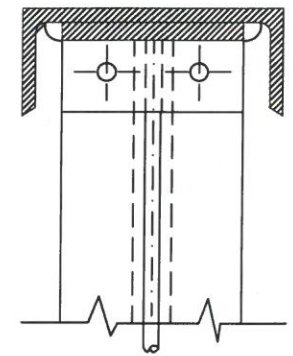

TODAS LAS MEDIDAS DEBERAN SER VERIFICADAS EN OBRA

COMPUERTA Y MECANISMOS

FAJAS DE SEGURIDAD PLANCHETA DE ACERO 50mm x 10mm SOLDADA AL PERFIL

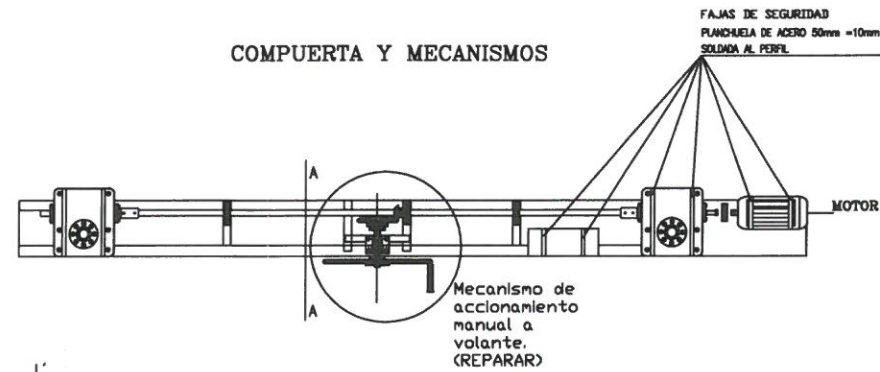

SECCION A-A

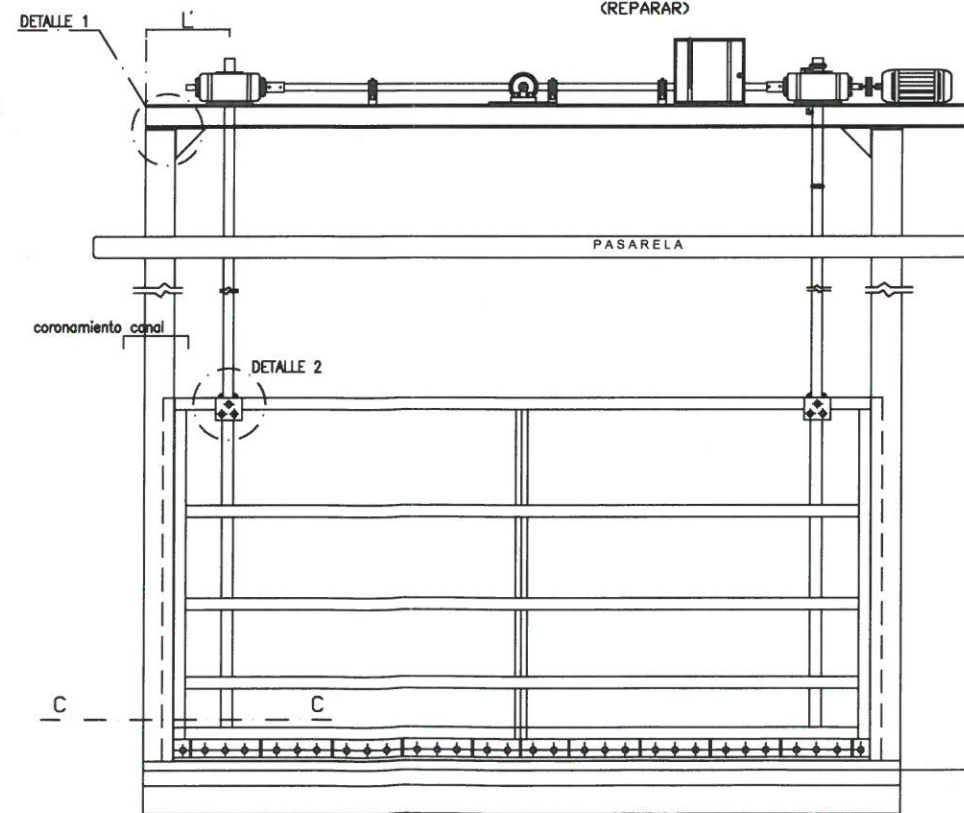
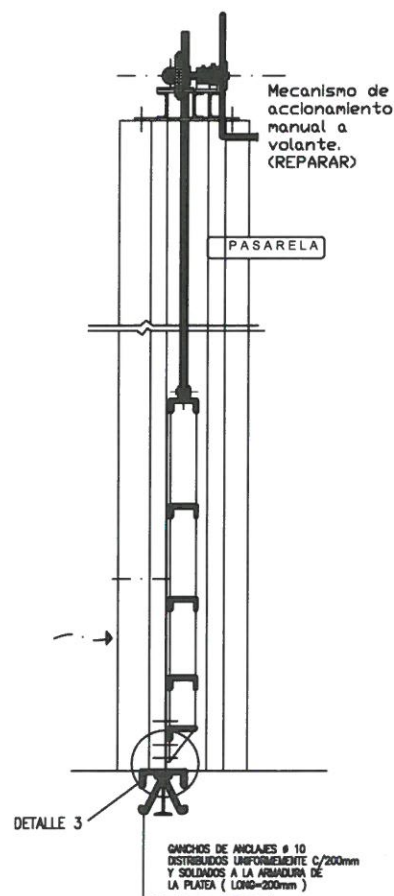

DETALLE 3 S/ESC

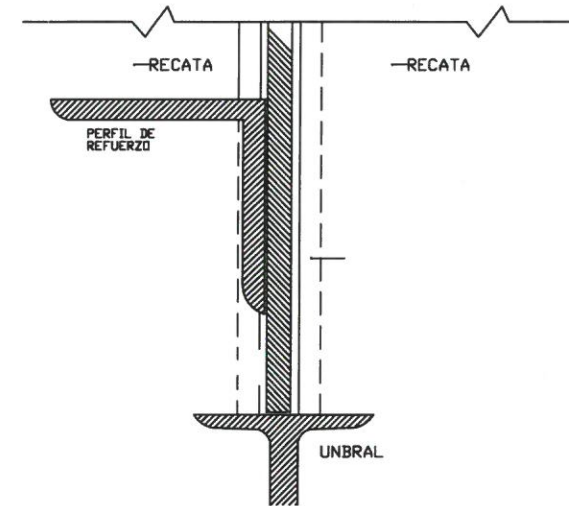

UNION DE RECATA CON EL UMBRAL S/ESC

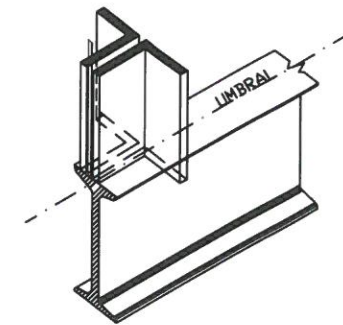

GANCHOS DE ANCLAJES # 10 DISTRIBUIDOS UNIFORMEMENTE C/200mm Y SOLDADOS A LA ARMADURA DE LA PLATA (LONG=200mm)

IRRIGACION			
DEPARTAMENTO GENERAL DE IRRIGACION			MZA., 11/04/22
OBRA: REPARACION DE HOJAS PARTIDORAS SISTEMA VALLE DE UCO			DGI-22-TT-2004
PLANO: DETALLES CONSTRUCTIVOS COMPUERTA DESARENADOR LAS TUNAS			EXP N°-----
			ESCALA S_E
PROYECTO Y CALCULO	DIRECTOR DE INGENIERIA	SUPERINTENDENTE	PLANO N°
	ING. CARLOS MARTINI SUBDELEGADO		
Ing. Juan Berastain Ing. Alberto Salazar		ING. AGRIM. SERGIO MARINELLI	

ANCLAJES COLUMNAS

Línea HILTI



Columna Viga	Placa de apoyo			Dist. al borde		Anclajes Alternativa 1			Anclajes Alternativa 2			Anclajes Alternativa 3		
	Tipo	dimens. [cm]	esp [cm]	x [cm]	y [cm]	Tipo	cant	Diám. [mm]	Tipo	cant	Diám. [mm]	Tipo	cant	Diám. [mm]
Cm1	1	30x30	0.6			HIT RE 500+HAS (-E) 5.8	4	M12	HVU+ HVA(-E) 5.8	4	M12	HSL-3	4	M12

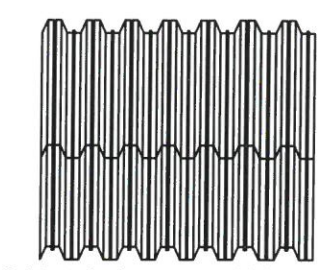
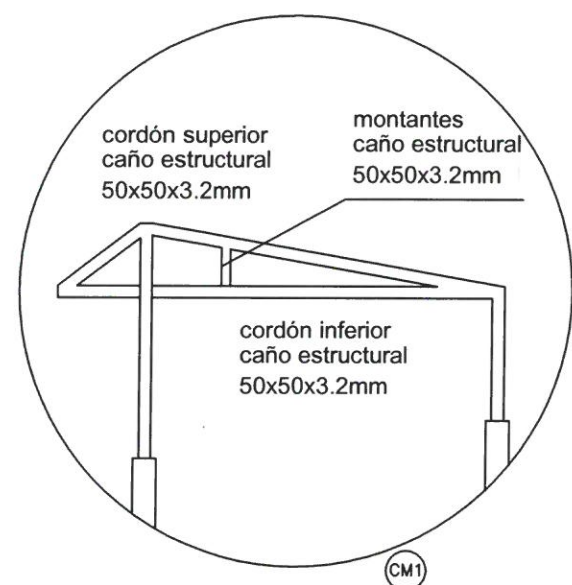
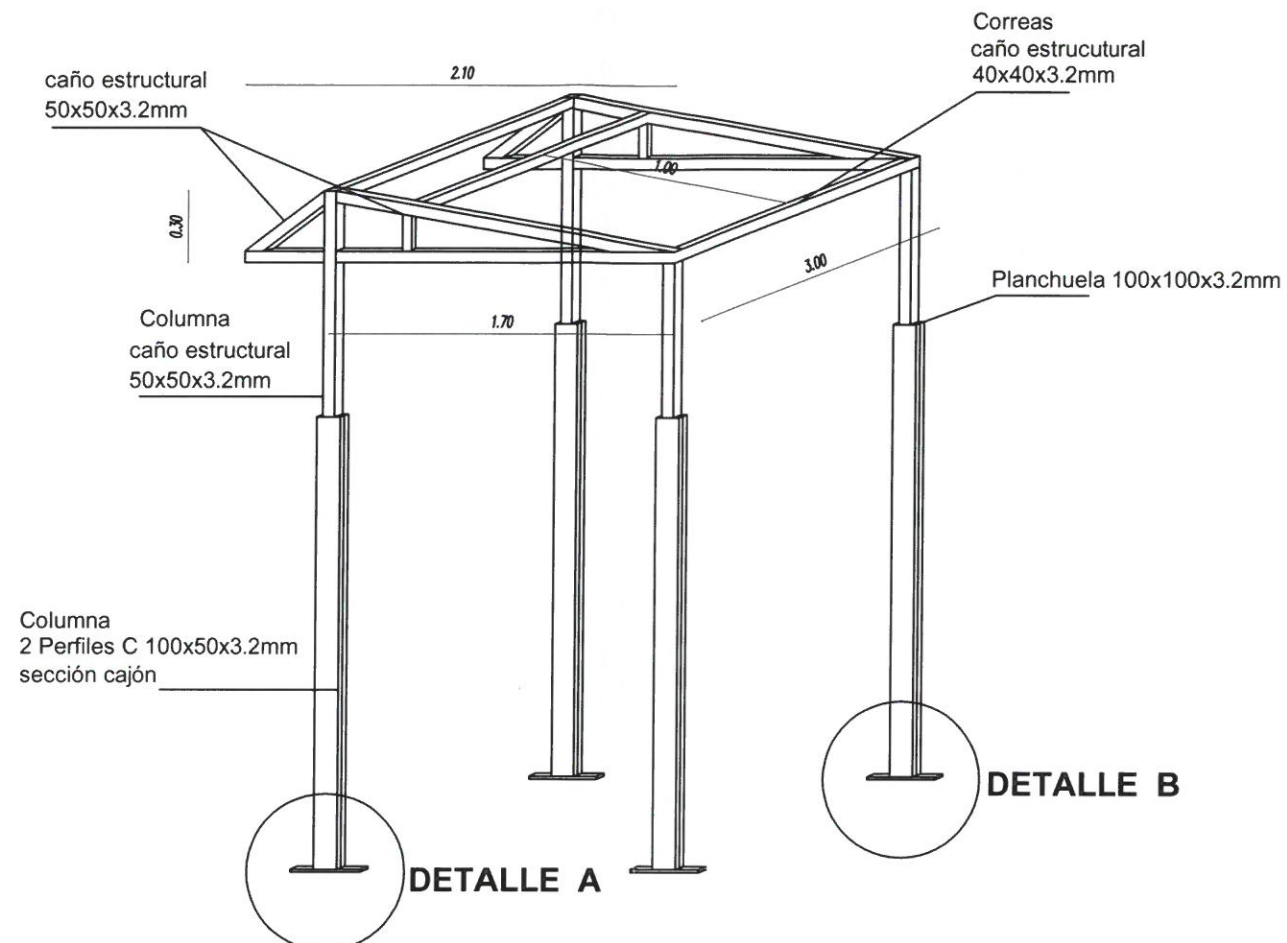

Cubierta de chapa trapezoidal acanalada
Tomada acaños estructurales con tornillos de gancho (no perforantes).
Con protección de corrientes galvanicas

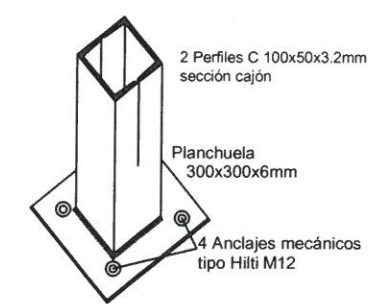

NOTA: DEBERÁ CONSIDERAR QUE EN EL DESPLAZAMIENTO DE LOS TORNILLOS DE ACCIONAMIENTO NO INTERFIERAN CON EL TECHO, EN CUYO CASO DEBERÁ EFECTUAR CAVIDADES QUE PERMITAN EL PASO DE LOS MISMOS SIN INCONVENIENTES

DETALLE A

DETALLE B

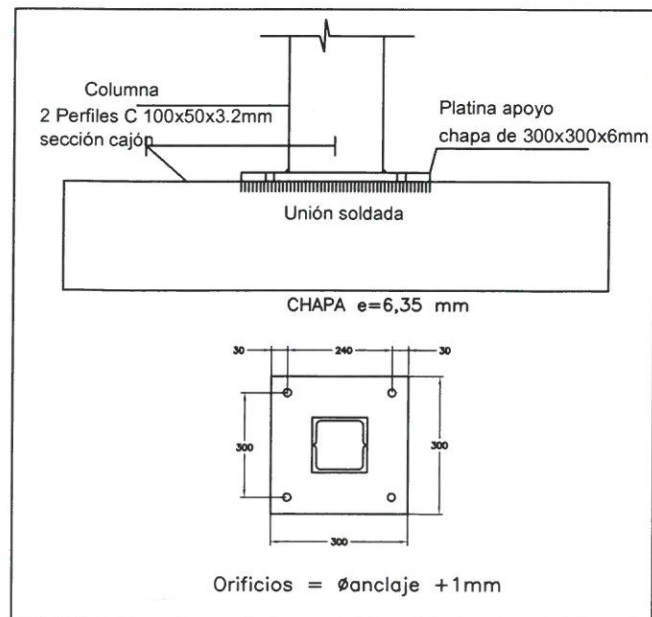
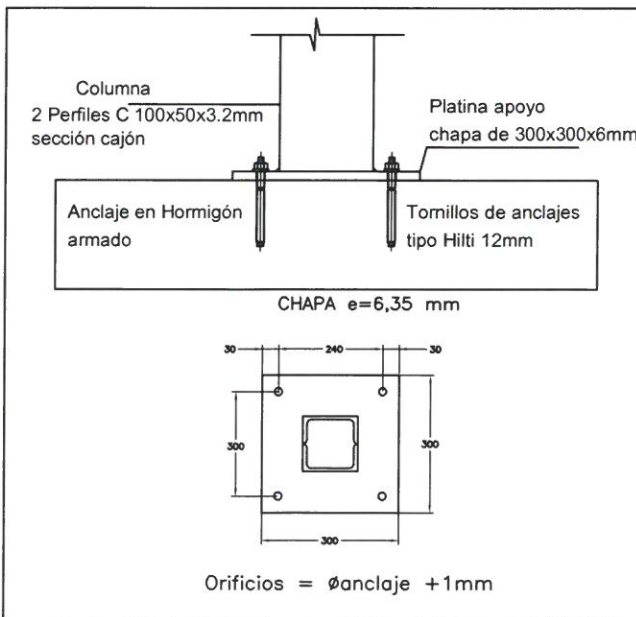

IRRIGACIÓN

DEPARTAMENTO GENERAL DE IRRIGACIÓN		MZA., 13.04.2022	
OBRA: REPARACIÓN DE HOJAS PARTIDORAS SISTEMA VALLE DE UCO		DGI-22-TT-2004	
PLANO: TECHO COBERTOR DE PUESTOS DE OPERACION		EXP N°	
		ESCALA INDICADA	
PROYECTO Y CALCULO	DIRECTOR DE INGENIERIA	SUPERINTENDENTE	PLANO TIPO
ING. JUAN IBARZABAL	ING. CARLOS MARTINI SUBDELEGADO		
ING. ALEJANDRO GALLARDO	-	ING. AGRIM. SERGIO MARINELLI	

**TABLERO DE SERVICIOS
 ESQUEMA TRIFILAR**

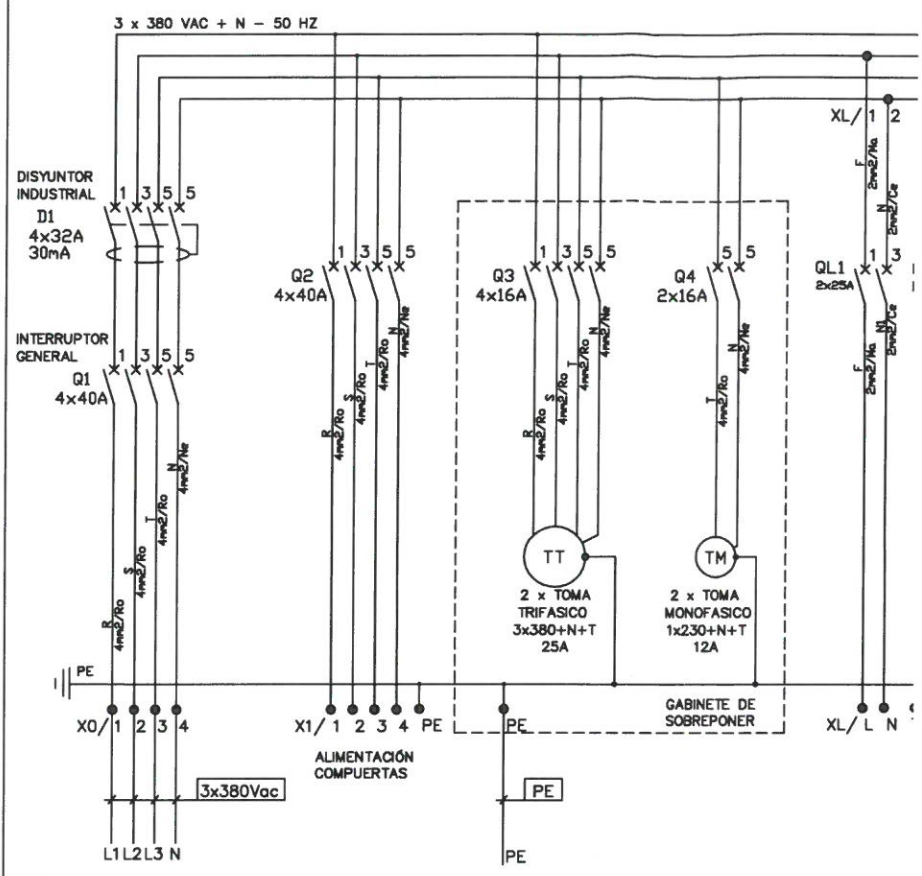

TABLERO DE SERVICIOS



**UBICACIÓN DE COMPONENTES
 EN BANDEJA**

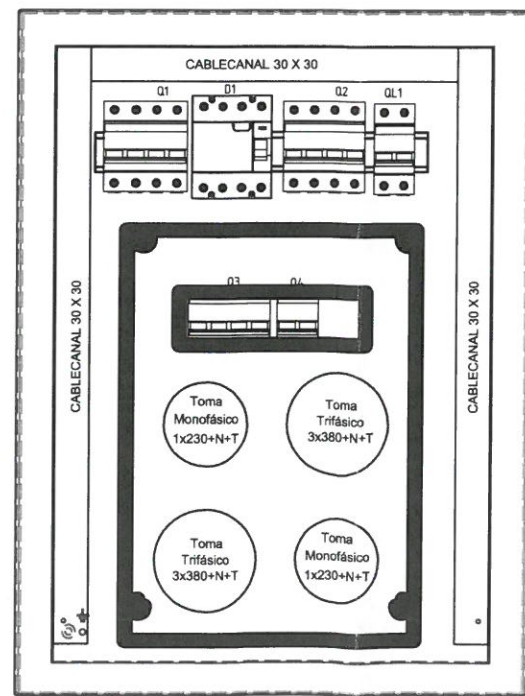

**PUESTAS A TIERRA
 CANTIDAD : 2 (DOS)**

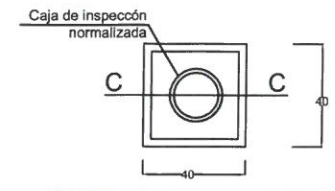

Se instalará una caja de inspección normalizada para medición y mantenimiento de la toma de tierra. La misma estará embutida en un bloque de concreto de 40 x 40 cm, y mínimo 30 cm de profundidad. La unión entre cable desnudo y jabalina se realizará con soldadura de tipo cuproaluminotémica.

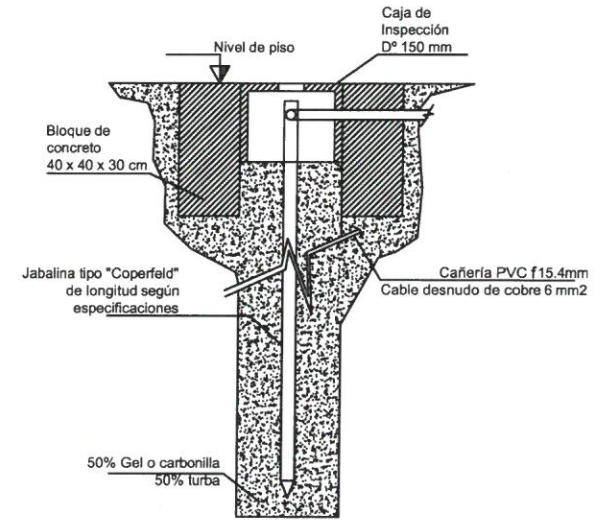

SECCIÓN C-C

LISTA DE MATERIALES

Item	TAG	Detalle
TABLERO ILUMINACIÓN Y SERVICIOS		
1		Gabinete apto para instalación inteperie - IP65, con puerta, bandeja - 4 Bisagras metálicas - Construido en una sola pieza en chapa de acero y soldado - Pintura del tipo electrostática en polvo de resina de poliéster texturizada al horno de color Beige Ral 7032. Dimensiones mínimas 450 mm de ancho x 600 mm de alto por 225 mm de fondo
2	Q1, Q2	Interruptor termomagnético tetrapolar 4 x 40 Amp, 380 Vac, 50 Hz, 3 KA
3	D1	Disyuntor diferencial tipo industrial 4 x 32 A - 30 mA
4	Q3	Interruptor termomagnético tetrapolar 4 x 32 Amp, 380 Vac, 50 Hz, 3 KA
5	Q4	Interruptor termomagnético comando bipolar 2 x 16 Amp, 380 Vac, 50 Hz, 3 KA
6	QL1	Interruptor termomagnético comando bipolar 2 x 25 Amp, 380 Vac, 50 Hz, 3 KA
7		Gabinete para tomas, tipo de sobreponer, apto para la instalación de dos tomas trifásicos y dos monofásicos encapsulados, dimensiones (360 x 250 x 55) mm color beige ral 7032
8	Xi	Borneras de paso y conexión tipo componibles, en concordancia con la sección de cables, ajuste por tornillo, aptas para riel DIN 35 mm con separadores, topes, numeración acorde, extremos con identificación, en cantidad suficiente con 10% de reserva. Incluye borneras de PAT color verde amarillo

NOTAS:

- El tablero será empleado sobre la pasarela del dique y sobre un pedestal conformado por caños y platinas amuradas con tornillos a la Pasarela. Deberá ser un gabinete nuevo protección IP 65, con tapa ciega con cerradura y llave. En su interior se alojará un gabinete de sobreponer con DOS tomacorrientes de 380 Vac y DOS tomacorrientes de 220 Vac, mas una llave térmica para el encendido de las luces. Cada luminaria poseerá la correspondiente célula fotoeléctrica. En el montaje, se deberán tomar todas las medidas de seguridad necesarias con el fin de evitar daños por vandalismo, instalando candados y sunchos de seguridad.
- Las vías de acceso o circulación deberán estar siempre despejadas, no se admitirá el tendido de caños eléctricos por el piso.
- El ingreso y egreso de los caños y del cableado eléctrico, será por la parte inferior de los tableros.
- Todas las superficies o masas metálicas, tales como carcazas de motor, barandas, botoneras de comando, gabinetes eléctricos, estructuras civiles y metálicas, etc deberán estar vinculadas rigidamente a la instalación de PAT, de tal forma de lograr una superficie equipotencial. Se instalarán dos tomas de tierra, una en cada extremo del dique. Se vincularán ambas jabalinas mediante una barra de conexión.
- Se utilizarán borneras compuestas por bornes, topes, tapa montadas en Riel DIN 35 mm de sección no menor a 2,5 mm2, del tipo ZOLODA o similar.
- Los parametros eléctricos indicados son referenciales. deben verificarse en campo.

IRRIGACIÓN			
DEPARTAMENTO GENERAL DE IRRIGACIÓN			MZA., 11/04/22
OBRA: REPARACIÓN DE HOJAS PARTIDORAS SISTEMA VALLE DE UCO			DGI-22-TT-2004
PLANO: TABLERO DE SERVICIOS			EXP N°----- ESCALA S_E
PROYECTO Y CALCULO	DIRECTOR DE INGENIERIA	SUPERINTENDENTE	PLANO N°
	ING. CARLOS MARTINI SUBDELEGADO		
Ing. Juan Borzobal Ing. Alejandro Gallardo		ING. AGRIM. SERGIO MARINELLI	

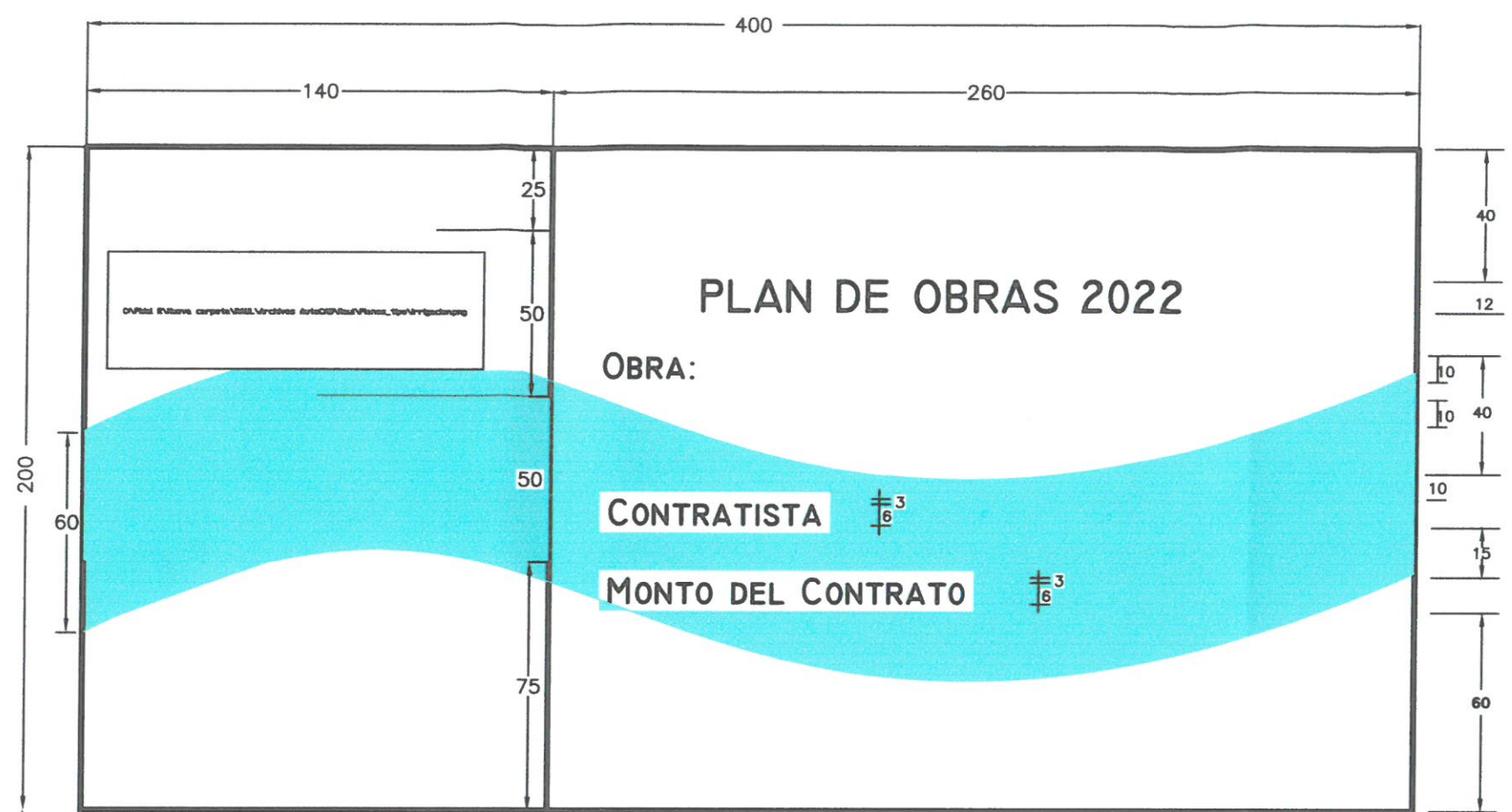

REFERENCIAS

CARTEL DE OBRAS
 CONSTA DE 2 AREAS
 A) Area de isologos
 B) Area de referencias de obra
 DESCRIPCION
 A) Fondo: Blanco
 ISO: Irrigacion segun muestra de colores

TIPOGRAFIA: Logo y slogan de Irrigacion Lato Bold
 Textos Complementarios: Lato Regular / Lato Bold

B) Fondo: Blanco

LAS MEDIDAS ESTAN EXPRESADAS EN CM.

DETALLES:
 CARTEL EN CHAPA NEGRA N° 18 SOBRE BASTIDOR DE CAÑOS METALICOS TRATADO CON ANTIOXIDO Y PINTURA ANTICORROSIVA
 MONTAJE: EN COLUMNAS METALICAS O PERFILES DE ACERO SEGUN CALCULO.



DEPARTAMENTO GENERAL DE IRRIGACIÓN		MZA., 11.04.2022	
OBRA:			
PLANO: CARTELDEOBRA		EXP N°	
		S/ ESCALA	
PROYECTO Y CALCULO	DIRECTOR DE INGENIERIA ING. CARLOS MARTINI SUBDELEGADO	SUPERINTENDENTE ING. AGRIM. SERGIO MARINELLI	PLANO TIPO

ANEXO I - PLIEGO DE CONDICIONES GENERALES DE CARÁCTER LEGAL

Al firmar la presente, el oferente acepta expresamente la aceptación de todas las reglas y cláusulas del **ANEXO I – CONDICIONES GENERALES DE CARÁCTER LEGAL** aprobado por resolución N° 351/ 98 del HTA, el que se considera parte integrante de los Documentos de Licitación; y que se declara conocer aceptando la totalidad de su contenido. Se aceptan también sus Modificaciones (Res. H.T.A. N° 208/03, N°220/5, 642/05 y Res. Superintendencia N°267/18), sus anexos, circulares y notas aclaratorias, de plena conformidad.

El mismo podrá consultarse y descargarse en la página web del Departamento General de Irrigación

www.irigacion.gov.ar/dgi/es/licitaciones.

ANEXO II

CONDICIONES PARTICULARES DE CARÁCTER LEGAL

ARTÍCULO 1º: OBJETO Y ALCANCE DE LA LICITACIÓN PÚBLICA

La presente Licitación Pública, cuyo Contratante es el Departamento General de Irrigación de la Provincia de Mendoza, tiene por objeto la ejecución del Proyecto: **“REPARACIÓN DE HOJAS PARTIDORAS SISTEMA VALLE DE UCO”** que consiste en obras de reparación y mantenimiento en las compuertas centrales, derivación, hojas partidoras. Se efectuarán tareas en mecanismos de izaje (cadena cinemática), recatas, umbrales, ruedas, ejes, elementos de rodadura, reparación metalúrgica de compuerta proveer y montar hojas partidoras nuevas y aplicación del correspondiente esquema de pintura a todos los componentes involucrados. Con respecto a los reductores de accionamiento manual de compuertas y hojas partidoras, se realizará el mantenimiento correspondiente.

La obra también incluye la reparación de tres compuertas a la entrada de la cámara desarenadora del Dique Las Tunas, de tablero vertical sus electromecanismos su cadena cinemática vinculada.

ARTÍCULO 2º: VENTA Y CONSULTAS DE LA DOCUMENTACIÓN

Los Documentos de Licitación incluyen la Memoria Descriptiva, Pliegos de Condiciones Generales de Carácter Legal y de Orden Técnico, Condiciones Particulares de Carácter Legal y Especificaciones Técnicas Particulares, Planilla de Cómputo Métrico, Cantidades y Planos.

La documentación se podrá consultar en la Dirección de Ingeniería del DEPARTAMENTO GENERAL DE IRRIGACIÓN - Barcala Esq. Avda. España, Provincia de Mendoza, de lunes a viernes de 8:30 hs a 13:00hs, o en la página web del Departamento General de Irrigación www.irrigacion.gov.ar/dgi/es/licitaciones.

Los oferentes que deseen presentarse en la Licitación Pública, deberán descargar sin costo alguno e imprimir la documentación desde la página web, www.irrigacion.gov.ar/dgi/es/licitaciones, la que formará parte de la oferta que presente el oferente en la Licitación Pública, con excepción de los Pliegos de Condiciones Generales cuyo contenido se declara aceptar y conocer, no siendo necesaria su presentación en la documentación de oferta.

El Departamento General de Irrigación publicará en su página web todas las consultas, respuestas, modificaciones y agregados a los documentos de licitación de conformidad con lo establecido en el ANEXO I - CONDICIONES GENERALES DE CARÁCTER LEGAL - Artículo 10º: CONSULTAS – MODIFICACIONES – AGREGADOS, sin revelar la identidad del proponente que formuló la consulta, las que serán comunicadas en la página web con una anticipación mínima de 2 días hábiles previos a la fecha de apertura, siendo responsabilidad exclusiva de los interesados el informarse sobre su existencia.

ARTÍCULO 3°: PRESUPUESTO OFICIAL

El presupuesto oficial de la obra a licitar, es de **PESOS QUINCE MILLONES QUINIENTOS CINCUENTA Y SEIS MIL CINCO PESOS CON 00/100. (\$ 15.560.005,00)**

ARTÍCULO 4°: SISTEMA DE CONTRATACIÓN

Conforme lo previsto en la ley 4.416 de Obras Públicas, se establece que la obra se contratará por la modalidad de **UNIDAD DE MEDIDA**, determinando el precio global para la ejecución del Proyecto total y definido en sus aspectos esenciales y característicos en los respectivos Planos Generales, Planos Complementarios, Pliego de Bases y Condiciones, Memoria Descriptiva, Cómputo Métrico y el Presupuesto.

- 4.1 Los Oferentes cotizarán un precio global y único por el que se comprometen a ejecutar la obra total, consumada y perfecta, de acuerdo al fin para que fuera proyectada. Los Oferentes cotizarán la totalidad de los ítems detallados en la planilla de oferta que a tal efecto se adjunta.
- 4.2 El Idioma de la Oferta es Castellano. Las ofertas deberán presentarse en PESOS ARGENTINOS.
- 4.3 Estarán incluidas dentro del precio de la oferta todos los trabajos básicos objeto de esta licitación: obras de arte, obras civiles accesorias, obras de protección, elementos de control, materiales, insumos, comodidades para la inspección, movilidad para la inspección y todo otro gasto derivado de la ejecución, control y puesta en marcha de las obras, conservación y mantenimiento durante el plazo de garantía, incluidos en el presente pliego, en los planos de proyecto y en todo elemento o documentos escritos, que integren la documentación legal y técnica de la obra licitada y que sea necesario e imprescindible ejecutar para que la obra cumpla su fin sin tener ítem expreso en la Planilla de Oferta.
- 4.4 La Planilla de Oferta, la Oferta y los Análisis de Precios Unitarios deberán ser llenados y presentados por el oferente aplicando sus precios unitarios a las cantidades de obra indicadas en dicha Planilla, obteniéndose de ese modo el Monto de la Oferta. El monto de la Oferta total se expresará en letras y números teniendo validez en caso de discordancia lo expresado en letras.
- 4.5 La división de la Planilla de Cómputo y Presupuesto en ítems, con sus precios parciales, se efectúa con el exclusivo objeto de ordenar, oportunamente, la certificación y pago de los trabajos a medida que se vayan realizando y a efectos de comparar las ofertas entre sí y con referencia al presupuesto oficial, por parte de la Comisión de Preadjudicación.
- 4.6 Los precios unitarios que los Oferentes indicarán en su oferta y las cantidades que se consignan en la planilla de oferta sólo constituyen estimaciones que de ningún modo limitarán la obligación del Contratista de ejecutar la obra completa por el precio ofertado, ni le otorgarán derecho a reclamar pagos adicionales por rubros omitidos o por cantidades ejecutadas conforme a los diseños y especificaciones técnicas que excedan a las consignadas en esa Planilla de Oferta.
- 4.7 En caso de contradicción entre el total resultante de multiplicar las cantidades por los precios unitarios y el precio global indicado por el oferente en su oferta, prevalecerá este último. En este caso, los precios unitarios serán corregidos en la proporción necesaria para llegar al precio global cotizado.
- 4.8 La oferta presentada debe respetar la lista de cantidades incluida en el presente pliego licitatorio y/o modificaciones posteriores mediante notas aclaratorias.
- 4.9 El Contratante podrá solicitar aclaraciones al Licitante en el caso de que los Análisis de precios presentados por el Licitante presenten errores, irregularidades, precios o

proporciones desusadas que afecten las Especificaciones Técnicas, y en el caso de que la oferta, a juicio del Contratante, no guarde coherencia con el Plan de Trabajo, el Cronograma de ejecución, la Metodología Constructiva, el Equipamiento propuesto, los Análisis de Precios y la Planilla de Oferta.

4.10 Los Oferentes no tendrán la opción de presentar sus Ofertas de manera electrónica.

ARTÍCULO 5°: RECEPCIÓN Y APERTURA DE LAS OFERTAS. VISITA DE OBRA

RECEPCION: Las propuestas deberán dirigirse al DEPARTAMENTO GENERAL DE IRRIGACIÓN, ubicada en calle Barcala esquina Avda. España de la Ciudad de Mendoza. **Las ofertas se recibirán hasta las __: __ hs del día _____ de 2022.**

APERTURA: La Licitación Pública se realizará el día _____ de 2022, a las __: __ horas, en el Departamento General de Irrigación - Barcala esq. Avda. España 1º Piso-Ciudad-Provincia de Mendoza.

ARTÍCULO 6°: ALTERNATIVAS Y VARIANTES

Para la presente Licitación Pública los oferentes **NO** se permitirán Ofertas alternativas ni variantes.

ARTÍCULO 7°: ANTICIPOS

En la presente Obra **SI** se prevé un anticipo financiero.

El importe del mismo no resultará mayor al DIEZ POR CIENTO (10 %) del Monto de Contrato de Obra. El Certificado de Anticipo Financiero podrá ser reclamado a partir de la fecha en que el Contrato de Obra se encuentre firmado y sellado y el Contratista haya presentado la Garantía de Anticipo Financiero. El mismo se pagará a más tardar 10 días de su fecha de emisión. Será descontado de los sucesivos certificados de obra en la misma proporción.

El contratista deberá afianzar este anticipo mediante una póliza de Caución por el monto del anticipo, expedida por una compañía aseguradora que cumpla con las siguientes condiciones: Garantía o Carta de Crédito irrevocable por el CIEN POR CIENTO (100%) del importe del anticipo. Dicha garantía permanecerá en vigencia hasta que se haya reembolsado el anticipo y su monto podrá ser deducido progresivamente conforme a los reembolsos que haga el contratista.

Esta garantía podrá adoptar cualquiera de las formas establecidas: garantía bancaria, carta de crédito irrevocable o póliza de seguros de caución. El monto de esta garantía se reducirá automáticamente en la misma proporción con que se amortice el anticipo en las estimaciones mensuales de cuentas presentadas por el contratista. La garantía caducará el día que se amortice la última parte del anticipo.

ARTÍCULO 8°: PLAZO DE EJECUCIÓN

La Obra Licitada deberá ejecutarse en un plazo de **SESENTA (60) DÍAS CORRIDOS. (CUARENTA Y CINCO DIAS CORRIDOS PARA LA COLOCACIÓN DE COMPUERTAS, SUS ELEMENTOS DE DESLIZAMIENTO, RECATAS, Y UMBRALES, Y LOS QUINCE DÍAS RESTANTES PARA ELECTROMECAISMOS Y SUS CADENAS CINEMATICAS VINCULADAS.)** El mismo se contará a partir de la fecha del Acta de Replanteo y se extenderá hasta la fecha del Acta de Finalización de los Trabajos, siendo de aplicación al respecto las disposiciones atinentes del Capítulo XI de la Ley Nº 4.416 y de los Artículos Nº 30 y 31 del Decreto Reglamentario Nº 313/81.

No se considerarán como causales de ampliación de plazo, las lluvias, nevadas y/o heladas que ocurrieran durante ese lapso.

En todos los ítem se exigirá una ejecución acumulada semanal que esté de acuerdo con el plan de trabajos aprobado y que como mínimo debe corresponder a la hipótesis de avance lineal. No siendo aceptable ningún tipo de retraso, salvo justificación satisfactoria y a solo juicio del Departamento General de Irrigación.-

Época de ejecución: CORTA DE AGUAS 2022.

ARTÍCULO 9º: DEPÓSITOS DE GARANTÍAS

La Garantía de Mantenimiento de la Oferta podrá ser constituida en cualquiera de las formas previstas en el Artículo 28º del Pliego de Condiciones Generales de Carácter Legal, y no deberá ser inferior al 1% (UNO POR CIENTO) del Presupuesto Oficial.

La Garantía de Mantenimiento de la Oferta de una U.T.E. deberá ser emitida en nombre de la U.T.E. que presenta la Oferta. Si dicha U.T.E. no ha sido legalmente constituida en el momento de presentar la Oferta, la Garantía de Mantenimiento de la Oferta deberá estar en nombre de todos los futuros socios de la U.T.E.

La garantía deberá tener vigencia y validez hasta el término del plazo de mantenimiento de Oferta. La misma se deberá constituir a favor del Departamento General de Irrigación, en alguna de las siguientes formas:

a) Dinero en efectivo, mediante depósito en pesos o dólares estadounidenses en el Banco Nación a cuyo efecto se acreditará el depósito en la cuenta que oportunamente se indicará, o bien se entregará un certificado de depósito a Plazo Fijo a nombre de la Tesorería del Departamento General de Irrigación. Los intereses sobre el monto de la garantía exigida, en este caso formarán parte de la misma.

b) Fianza bancaria, o de entidad autorizada por el Banco Central de la República Argentina, o fianza comercial de personas o empresas con reconocida o acreditada solvencia en relación al monto de la inversión comprometida, mediante el correspondiente documento afianzando al postulante, emitido en carácter de fiador liso, llano y principal pagador con renuncia a los beneficios de división y exclusión y a toda interpretación previa al deudor principal, en los términos del artículo 1584 del Código Civil y Comercial de la Nación.

c) Póliza de Seguro de Caucción, extendida por entidad aseguradora de reconocida solvencia.

En caso de constitución de la Garantía según b) o c) se cumplirá con lo siguiente:

El texto de la fianza y póliza de Seguro de Caucción deberá indicar la identificación del presente concurso, el beneficiario (Treasurería del Departamento General de Irrigación) y el plazo de duración, que en ningún caso será inferior al período exigido para el mantenimiento de la oferta, incluido el término de prórroga automática allí establecido. Las firmas de los representantes legales del fiador deberán hallarse certificadas por Escribano Público, con la correspondiente legalización, el que certificará a sí mismo la atribución de los firmantes para otorgar la fianza.

Sin perjuicio de lo anterior, la fianza deberá cumplir las condiciones básicas previas en el Artículo 9 del Decreto Nº 313/81 y modificatorias, reglamentarios del Decreto Ley Nº 4416.

El texto de la fianza y el fiador deberán ser previamente aceptados por el Departamento General de Irrigación, a cuyo efecto deberá aprobar el texto con los documentos que las instrumenten y con las instituciones y personas que las otorguen.

Una vez constituida la fianza bancaria o póliza de seguro de caucción, deberá ser depositada en la Tesorería de la Sede Central del Departamento General de Irrigación por la cual se emitirá un Boleto de Ingresos Varios con los datos de la misma.

El Boleto de Ingresos Varios (Constancia de Depósito de Garantía de Oferta) deberá entregarse en original con la Documentación presentada en el Acto Licitatorio adjunto a una copia de la

Fianza Bancaria o Póliza de Seguro de Caucción depositada. (DPTO. Certificaciones - TEL 54 261 4234000 int. 265)

ARTÍCULO 10°: EVALUACIÓN Y SELECCIÓN DE LA PROPUESTA

10.1 Evaluación de Ofertas

En la presente Licitación Pública **NO** habrá Precalificación, se regirá por el Sistema de doble sobre, con presentación conjunta y apertura simultánea en el acto licitatorio. Posteriormente la Comisión de Preadjudicación analizará todas las ofertas y elaborará un dictamen fundado acerca de las impugnaciones y las Ofertas, estableciéndose el orden de méritos según el monto ofrecido por cada una de ellas en orden creciente (de menor a mayor), recomendando la adjudicación a la Oferta de menor valor del oferente que resulte admisible y que cumpla con todos los requisitos.

10.2 Criterios de Selección

10.2.1 Calificación de Antecedentes Técnicos - Empresariales (CAT):

El Oferente deberá cumplir con los requisitos exigidos en los puntos a), b), c), d), e) y f) para su calificación.

Se admite que el Oferente, en el caso de presentarse como consorcios o UTEs (Unión Transitoria de Empresas), sume las cantidades correspondientes a cada uno de los integrantes de la Asociación a fin de determinar si el Oferente cumple con los requisitos mínimos exigidos.

Se permitirá declarar hasta 1 (UNA) Obra por Oferente para demostrar el cumplimiento de cada requisito a) y b). En caso de que el Oferente sea una UTE, se permitirá que cada integrante presente hasta 1 (UNA) Obra para el cumplimiento de cada requisito, admitiéndose el cumplimiento del requisito solamente por los antecedentes de un sólo socio o por la suma de los antecedentes presentados por cada uno.

a) Antecedentes demostrativos de la capacidad empresarial para ejecutar obras del tipo de las que se licitan (Monto Anualizado)

Mínimo Exigido: Haber ejecutado UNA (1) Obra de cualquier naturaleza por un **Monto Anualizado Mínimo de \$10.000.000,00 (PESOS Diez Millones)**, que cuente con Recepción Provisoria aprobada dentro de los últimos CINCO (5) Años al mes anterior al de la fecha de la presentación de la Oferta. La Obra para cumplir el requisito será la declarada en el FORMULARIO FCAT - CALIFICACIÓN DE ANTECEDENTES TÉCNICOS - EMPRESARIALES (CAT), no permitiéndose declarar otra obra con posterioridad al Acto de Apertura.

b) Antecedentes demostrativos de la capacidad empresarial para ejecutar obras del tipo de las que se licitan (Especialidad Similar):

Mínimo Exigido: Haber ejecutado UNA (1) Obra de **Especialidad Similar**, donde se pueda acreditar el cumplimiento del requisito mínimo exigido en i).

La Obra declarada para dar cumplimiento a cada requisito debe contar con Recepción Provisoria aprobada dentro de los últimos CINCO (5 años) al mes anterior al de la fecha de la presentación de la Oferta.

La especialidad se evaluará para la obra declarada por el Oferente o cada integrante de una UTE y que haya sido ejecutada como Contratista principal, Contratista Socio en UTE (según porcentaje participación) ó Subcontratista.

El requisito de Especialidad Similar a verificar es:

- i) Obras electromecánicas hidráulicas que incluyan reparación metalúrgica de compuertas o estructuras metálicas similares de gran porte , ya sea en taller o in situ, con aplicación de esquemas de pintura, reemplazo de componentes, y movimiento de cargas superiores a 10 toneladas.

La obra se deberá declarar en el FORMULARIO FCAT - CALIFICACIÓN DE ANTECEDENTES TÉCNICOS - EMPRESARIALES (CAT).

c) Equipo total disponible por la empresa:

Mínimo Exigido: El Oferente deberá cumplir con la presentación del **FEQ – EQUIPO MINIMO EXIGIDO** y o los equipos alternativos propuestos por el Oferente a efectos de su calificación de conformidad con el ARTÍCULO 18º: EQUIPO MÍNIMO del Pliego Condiciones Particulares. El oferente deberá presentar toda la información adecuada para demostrar claramente los datos declarados en los formularios.

En caso de UTES, se considerará la presentación del equipo propuesto específico por cada integrante para cumplir con el requisito total del Oferente, no exigiéndose mínimos requeridos para cada socio.

d) Antigüedad de la Empresa:

Requisito Exigido: El Oferente ó cada socio en caso de U.T.E., deberán acreditar una antigüedad en el rubro de Construcción de Obras no menor de **CINCO (5)** años acreditados mediante la presentación de la Constancia de Inscripción en el Registro Público de Comercio de la Jurisdicción que corresponda al domicilio de la sociedad o norma estatal que autorice su funcionamiento y para el caso de Sociedades.

extranjeras se acreditará mediante el certificado emanado de la autoridad de control u otro organismo competente del país en que se hubieren constituido, que acredite su existencia como personas jurídicas.

Junto con la Oferta, el Oferente presentará los siguientes documentos adicionales a los solicitados en el Anexo I – Pliego de Condiciones Generales:

- Nombre de los Representantes Legales que estén facultados para contratar en nombre de la empresa o asociación y autorizados para formular la oferta y documentación que respalde su designación.
- Copias del contrato social de la Empresa y acta de designación de autoridades. La duración de la sociedad deberá alcanzar hasta el término del período de responsabilidad por defectos (plazo de garantía y conservación) de la obra.
- Las Ofertas presentadas por una U.T.E. deberán acompañar el Contrato de U.T.E. en instrumento privado con firmas certificadas por escribano publico o en instrumento publico con los requisitos determinados en el Art. 378 de la ley 19.550, de conformidad con las disposiciones del Código de Comercio, Ley Nº 19550 y Ley Nº 8523 y las exigencias de pliegos respecto de las responsabilidades de las Empresas que la constituyen, suscriptas por los representantes de las mismas, con copia, en su caso, de los instrumentos societarios que autorizan la conformación de la U.T.E. El oferente presentará el Contrato de U.T.E. y copia del Formulario y fecha de presentación de trámite en la Dirección de Personas Jurídicas de la Provincia de Mendoza.
- Los oferentes deberán presentar Constancia de Inscripción en los Impuestos Nacionales y Provinciales y Sistema Único de Seguridad Social, Constancia y Renovación (a la fecha de licitación) del INSTITUTO DE ESTADISTICA Y REGISTRO DE LA INDUSTRIA DE LA CONSTRUCCION (IERIC). Nota de aceptación de la jurisdicción de los Tribunales Ordinarios de la Provincia de MENDOZA, haciendo renuncia expresa al Fuero Federal o cualquier otro fuero que con posterioridad al acto licitatorio se crease. Aceptación de que, en el caso de ser adjudicatario,

fijará domicilio en la Provincia de MENDOZA, al cual se dirigirán todas las notificaciones que se practiquen al contratista.

- Las empresas y sus Representantes Técnicos deberán presentar el Certificado de Inscripción y habilitación del CONSEJO PROFESIONAL DE INGENIEROS Y GEÓLOGOS DE MENDOZA (COPING).
- Toda la documentación antedicha deberá presentarse en castellano, y ser foliada y firmada por el Representante del Oferente.

e) Metodología, Plan de Trabajo y Personal Clave:

Requisito Exigido: El Oferente deberá cumplir con la presentación de:

- METODOLOGÍA DE TRABAJO exigida en Artículo 16º - Pliego Condiciones Particulares
- PLAN DE TRABAJOS exigido en Artículo 17º - Pliego Condiciones Particulares
- PERSONAL CLAVE exigido en Artículo 23º - Pliego Condiciones Particulares, según FORMULARIO FPC - PERSONAL CLAVE.

Para su calificación, el oferente deberá cumplir con las exigencias particulares de cada Artículo del Pliego de Condiciones Particulares para lograr el cumplimiento de la exigencia general.

f) Calificación del Comportamiento de Contratistas de Obras Hídricas para ejecutar obras del tipo de las que se licitan:

- La presente licitación SI admitirá la participación de Empresas sin Calificación del Comportamiento de Contratistas de Obras Hídricas.
- La presente licitación SI admitirá la participación de Empresas sin inscripción en el Banco de Datos de Empresas Constructoras (BADECO).
- La presente licitación SI admitirá la participación de Empresas sin inscripción en el Registro de Antecedentes de Constructores de Obras Públicas. No obstante, aquellas empresas que SI estén inscriptas y que posean alguna suspensión del (RACOP) no serán admisibles a la presente Licitación Pública. Para su verificación, aquellas empresas que estén inscriptas deberán presentar el Certificado de inscripción y habilitación. Los antecedentes del RACOP serán utilizado únicamente con fines de consulta e intercambio de información entre el Departamento General de Irrigación y el Ministerio de Economía, Infraestructura y Energía del Gobierno de la Provincia de Mendoza, mientras que las capacidades empresariales serán evaluadas según el presente Pliego de Condiciones, no requiriéndose para esta Licitación Pública ningún Certificado de Capacidad de contratación por especialidad determinada por el RACOP.

DOCUMENTACIÓN PARA DETERMINAR EL CUMPLIMIENTO DE LOS REQUISITOS:

El oferente para determinar el cumplimiento de los requisitos exigidos en el inciso a) y b) deberá aportar la siguiente documentación respaldatoria, a fin de justificar fehacientemente la/s obra/s, según corresponda y tener en cuenta las siguientes consideraciones:

- Para obras públicas: acto administrativo de adjudicación, contrato sellado, actas de inicio, de recepción provisoria y definitiva, acto administrativo de adicionales y/o supresiones, resoluciones de ampliación de plazo, resoluciones de multas aplicadas, último certificado de obra, contratos de UTE, subcontratos si los hubiera y documentación complementaria.
- Para obras privadas: documentos respaldatorios que demuestren fehacientemente la existencia de un contrato de obra y que reúnan la información necesaria para realizar la Calificación de Antecedentes Técnicos-Empresariales (CAT), monto del contrato, mes y año básico, plazo de obra, especialidades, adicionales y supresiones, fecha de entrega.
- Los subcontratos de obra pública serán considerados únicamente en aquellos casos en que exista un contrato de obra pública, y para su reconocimiento se presentará el instrumento administrativo correspondiente que acredite haber sido autorizado como tal por el comitente; caso contrario se lo considerará como un subcontrato privado. Para la aceptación de los antecedentes como subcontratos privados deberán presentar información específica de los trabajos ejecutados y serán procedentes siempre y cuando dichos documentos privados

tengan una fecha cierta. La fecha cierta será la de su exhibición judicial o en otra repartición pública donde se archive; la de su reconocimiento ante notario y dos testigos firmantes; la de su transcripción en un registro público; y la del fallecimiento del suscriptor, o del que lo redactó, o del que firmó en carácter de testigo.

- La presentación de facturas será estudiada en cada caso por la Comisión Evaluadora a fin de verificar si corresponde ser consideradas como comprobantes de certificación de obra.
- No serán tomadas en consideración para la determinación de la CAT: prestación de mano de obra, presupuestos, cartas de intención, subcontratos de subcontratos, alquiler de equipos, venta de materiales, dirección técnica ni administración.
- Para contratos firmados en el exterior y cuyos precios no hayan sido establecidos en pesos, la moneda en la que se presentará la información será el dólar estadounidense (USD). Dicha información será convertida a pesos (\$) de acuerdo al siguiente valor de conversión: 1 dólar (USD) = Cotización banco Nación, tipo billete, vendedor correspondiente a 7 días anteriores a la fecha de apertura.

Determinación del Monto Anualizado Mínimo exigido en 10.2.1 a) y b) CAT

Las Empresas declararán UNA (1) Obra de cualquier naturales de mayor monto ejecutada, que cuente con Recepción Provisoria aprobada dentro de los últimos CINCO (5) años al mes anterior al de la fecha de la presentación de la Oferta, consignando:

- a) Nomenclador de la naturaleza de la obra.
- b) Denominación de la obra según contrato y breve descripción.
- c) Monto contractual a valores básicos de contrato con indicación del mes y año al que el mismo corresponde: obras públicas mes anterior al de apertura de la licitación; obras privadas mes anterior al del contrato.
- d) Monto de adicionales y supresiones, expresados a valores básicos de contrato, con indicación del mes y año al que corresponden.
- e) Plazo total real de ejecución, incluyendo prórrogas aprobadas, indicando mes y año de iniciación y terminación.

El **Monto Anualizado (Ma)** resultante de la obra ejecutada declarada como antecedente, se determinará mediante:

$$Ma = (12/PI) \times MC \times To \times Fa \quad , \text{ dónde:}$$

- MC = Monto total de la obra, igual al monto contractual original, más adicionales, menos supresiones autorizados, a precios básicos (sin incluir variaciones de precios).
- En caso de adicionales y/o supresiones, los mismos deberán también ser referidos a valores básicos de contrato. En caso de permitir más de una obra los montos resultarán de la suma aritmética de los montos de obra declarada.
- 12 = 12 meses
- PI = Plazo total de obra en meses (contractual más prórrogas aprobadas). Si este plazo es menor de doce (12) meses, para el cociente 12/PI, se adoptará como valor uno (1).
- To = Coeficiente de afectación por tipo de obra, según la siguiente escala:
 - a) Obra pública $To = 1,00$
 - b) Subcontrato de obra pública $To = 0,75$
 - c) Obra privada $To = 0,50$
 - d) Subcontrato de obra privada $To = 0,25$

- Fa = Factor de Actualización referido al año del monto básico (mes de firma de contrato), cuyos valores se detallan en la siguiente tabla:

Factores de actualización para obras ejecutadas

Año	FA	Año	FA
2022	1.00	2016	6.89
2021	1.46	2015	8.55
2020	2.10	2014	11.57
2019	3.18	2013	14.37
2018	4.13	2012	18.58
2017	5.24	2011	23.80

Fuente DEID-ICC Gran Mendoza (Base 1988-100)

En caso de que el oferente sea una U.T.E. y presentare más de una obra, el Monto anualizado se determinará en un periodo de doce (12) meses consecutivos de los últimos CINCO (5) años, considerados desde la fecha de apertura de las solicitudes, coincidentes para todas las obras declaradas por la U.T.E.

10.2.2. Calificación de los antecedentes Económico - Financieros:

a) Capacidad Financiera

Requisito exigido: El INDICE DE CAPACIDAD FINANCIERA (ICF) debe resultar mayor o igual a 1,00. Si arroja un valor menor que 1,00 no cumple el requisito y su oferta será rechazada.

En cuanto a las UTE se tomará el Índice para el grupo económico que será el considerado a efectos de la calificación, dado que el conjunto de empresas responde solidariamente ante la administración.

Se considerará la suma del Capital de Trabajo (CT) declarado por cada socio para el grupo económico (U.T.E.), no exigiéndose Capital de Trabajo mínimos requeridos para cada socio, a excepción de que el CT declarado por cada socio deberá ser positivo, caso contrario invalidará la oferta de la U.T.E.

Finalmente calculamos el: INDICE DE CAPACIDAD FINANCIERA (ICF) compuesto por los términos:

$$\text{INDICE DE CAPACIDAD FINANCIERA} \quad \text{ICF} = \frac{(\text{CT} + \text{CB} + \text{CC} + 0,10 \times \text{OC})}{(\text{PO} - \text{AF}) \times (30/\text{PL})} > 1,00$$

CT: Capital de Trabajo

CB: Crédito Bancario Disponible

CC: Crédito Comercial Disponible

OC: Obras a Certificar

PO: Presupuesto Oficial

AF: Anticipo Financiero

PL: Plazo de Obra

Dónde:

- CT = Capital de Trabajo que surge del último ejercicio, debiendo ser positivo, caso contrario invalidará la oferta, descontando la capacidad comprometida por la empresa en otras obras en ejecución o en proceso de adjudicación según Informe Contable firmado por Contador Público y Certificada su firma por Consejo Profesional o entre respectivo similar que le corresponda.

Este término tiene por finalidad evitar inconvenientes de ejecución por insolvencia, se aplica para evitar la calificación de empresas cuyos Activos se encuentran ya comprometidos en compromisos de ejecución de otras obras.

- CB = Crédito Bancario
- CC = Crédito Comercial disponible para la Obra que se licita exclusivamente.
- OC = Obras a certificar: Obras en ejecución pendientes de pago.
- D = (PO-AF) x (30/PL) = El denominador del Cálculo del ICF, corresponde al monto requerido de inversión mensual promedio en obra para que la empresa pueda operar hasta el cobro del primer certificado. En caso de no requerir el oferente el uso del Anticipo Financiero en la oferta, o no autorizarse en los Pliegos el Importe de AF considerado será nulo.

- **EL FORMULARIO FICF - CALIFICACIÓN DE ANTECEDENTES ECONOMICOS - FINANCIEROS (ICF)** con el cálculo de los indicadores financieros solicitados.

Los valores de los Indicadores financieros deben estar expresados en números o valores decimales.

Estos indicadores se analizan en forma dinámica y al sólo efecto referencial sobre el último ejercicio económico anual cerrado y aprobado.

$$\text{SOLVENCIA: } \frac{\text{Activo Total}}{\text{Pasivo Total}}$$

$$\text{LIQUIDEZ CORRIENTE: } \frac{\text{Activo Corriente}}{\text{Pasivo Corriente}}$$

$$\text{PRUEBA ÁCIDA: } \frac{\text{Activo Corriente} - \text{Bienes de Cambio}}{\text{Pasivo Corriente}}$$

$$\text{ENDEUDAMIENTO: } \frac{\text{Pasivo Total}}{\text{Patrimonio Neto}}$$

- Para su evaluación, Cada Oferente o cada socio en caso de U.T.E. deberá presentar la siguiente documentación en su Oferta:

Copia de los últimos 2 (Dos) ejercicios anuales cerrados y aprobados (balances generales, con inclusión de todas las notas y extractos de ingresos), los cuales deberán cumplir las siguientes condiciones:

- Los importes de la Información Contable deben estar expresados en miles, equivalente en \$
- Los Balances deben reflejar la situación financiera del Licitante o de cada socio de una U.T.E.

- Los balances deben estar auditados por un contador público matriculado y certificado por el Consejo Profesional de Ciencias Económicas o por la autoridad de control u otro organismo competente del país en que se hubieren presentado.
- Los balances deben estar completos, incluidas todas las notas a los estados financieros.
- En caso de haber transcurrido más de 6 meses entre la fecha de cierre del último balance y la fecha de la licitación, el oferente deberá presentar un Balance de Corte adicional a los Dos balances ya presentados, a fin de determinar las variaciones patrimoniales sufridas por la empresa durante ese lapso de tiempo. El balance de corte deberá presentar las mismas formalidades que los balances anuales cerrados.

10.3 Criterio de Preadjudicación:

- La adjudicación se hará a la oferta que, habiendo cumplido con los criterios de selección, resultare más conveniente a juicio del Departamento General de Irrigación.
- Ante ofertas de igual o equivalente conveniencia técnica, financiera y económica, tendrán preferencia las propuestas de empresas mendocinas que acrediten dar cumplimiento a los requisitos en los art. 20 y 20 bis de la ley 4416, modificada por la Ley 7.038, en los términos allí establecidos.

ARTÍCULO 11°: DEPOSITO GARANTÍA DE IMPUGNACIONES

La garantía que se debe presentar conjuntamente con las impugnaciones a que hace referencia el Artículo N° 43 del Pliego de Condiciones Generales se realizará en Tesorería dependiente de la Dirección de Contabilidad y Finanzas, del Departamento General de Irrigación.

ARTÍCULO 12°: ELEMENTOS PARA LA INSPECCIÓN

Dentro de los TRES (3) días posteriores a la firma del Acta de Iniciación, el Contratista proveerá sin cargo, para el exclusivo uso de la Inspección y hasta la recepción provisoria de la obra, los elementos de control, Libros de Obra, las instalaciones que serán destinadas a oficina y los vehículos para movilidad de la Inspección.

Estas instalaciones, así como su equipamiento, serán sometidas a la aprobación de la Inspección.

La Empresa Contratista deberá proveer y hará entrega a la Inspección de los siguientes elementos que a continuación se detallan:

A. Libros de Obra:

Deberá entregar TRES LIBROS tipo 3004 N° 3 original y dos copias móviles según el siguiente detalle:

LIBRO DE ACTAS

LIBRO DE ORDENES DE SERVICIO

LIBRO DE NOTAS DE PEDIDO (para la Empresa)

Alternativa: La Inspección podrá disponer el reemplazo de los Libros de Obra por “HOJAS IMPRESAS EN COMPUTADORA” según lo establecido en el art. 62 del Anexo I, numeradas correlativamente y por triplicado, tamaño IRAM A-4 y en procesador de texto Word.

B. Instrumental de control:

- Un calibre para medición de interiores y exteriores con capacidad de lectura de 200mm. Como mínimo con aproximación de 0,05mm.
- Una cinta métrica metálica de 5m. como mínimo con apreciación del milímetro y una cinta métrica de 30 metros con igual precisión.
- Un medidor de espesores de capa de pintura en estado seco con escala de 0 a 400 micrones mínimo, con calibración en “0” y un espesor conocido. Resolución un (1) micrón, digital con accesorios. La prueba, aprobación y recepción, de tipos y calidades de estos equipos estará a cargo de la Inspección.
- Un equipo radiotransmisor tipo Handy o teléfono celular compatible con los sistemas de comunicaciones del D.G.I. con el suficiente crédito para el uso durante todo el plazo de la obra.
- Un (1) termómetro para temperatura ambiente de máxima y mínima.
- Cinta de peligro, suficiente para la obra.

Los elementos serán entregados dentro de la Zona de Obras, donde el Gerente de Obras lo determine.

En caso de que se le solicite, el Contratista deberá poner a disposición de la Inspección de Obras un Teodolito o una Estación total, y un GPS de la precisión requerida.

El Contratista está obligado a proveer todos los elementos mencionados y aquellos que no están indicados precedentemente, pero que fueran necesarios para el control de la obra (incluyendo insumos de oficina), sin tener derecho a reclamar pago adicional alguno por este concepto.

Estos elementos le serán devueltos al Contratista en la fecha de la firma del Acta de Recepción Provisoria de las Obras.

La prueba, aprobación y recepción, de tipos y calidades de estos equipos estará a cargo de la Inspección.

C. Movilidad para la Inspección:

La contratista pondrá a disposición de la Inspección de Obras **UN (1) vehículo** de las características indicadas más adelante, a partir del Acta de Replanteo de la obra, con ó sin chofer según lo disponga la Inspección.

La no presentación de este requerimiento por parte de las empresas oferentes, en el acto licitatorio, deberá ser cumplimentada dentro de los dos (2) días hábiles siguientes a la clausura de dicho acto, de no ser así se procederá al rechazo de la oferta.

- Dicho vehículo responderá, como mínimo, a las siguientes especificaciones y condiciones de uso: **Camioneta, 4 x 4 diésel ligero**, en buen estado con o sin chofer, según lo disponga la inspección de obra, modelo 2017 en adelante, con seguros de: responsabilidad civil y terceros transportados y no transportados sin límite, las pólizas de seguro tendrán fecha de vencimiento posterior a la fecha de recepción provisoria de la obra.

- Deberá contar con chofer o entregarlas para su uso a la Inspección, con la respectiva autorización, hasta la finalización de la obra.
- Deberá tener capacidad mínima para cinco (5) personas cómodamente sentadas y equipada con todos los elementos exigidos por la Dirección de Tránsito de la Provincia de Mendoza.
- Correrá por cuenta del contratista el mantenimiento, limpieza, reparaciones, gastos de combustible y lubricantes, impuestos, tasas, etc., que la movilidad ocasione. La empresa debe habilitar una cuenta corriente en una estación de servicio en la cercanía de la Obra, en la Subdelegación más cercana o casa Sede Central según se le sea requerido, al menos para combustible, en caso de cortarse el suministro por falta de pago se descontará los días no operable. Si la empresa interpreta que el gasto en combustible es excesivo puede indicarlo por Nota de Pedido, lo que le será justificado por Orden de Servicio, la no contestación de la misma significará que la solicitud no tiene argumentación válida.
- Si la movilidad dejara de prestar servicio, el contratista deberá reemplazarla de inmediato por otra de iguales características a la solicitada.
- La movilidad estará afectada exclusivamente a la Inspección de obra durante cada jornada diaria de trabajo y fuera de ella, si por razones de servicio así fuera necesario. Estará disponible para la Inspección de Obra en los términos aclarados precedentemente desde la firma del Acta de Replanteo u Orden de Inicio de las Obras hasta la firma del Acta de Recepción Provisoria.
- La provisión de la movilidad, como así también los gastos que ella origine, no dará derecho al Contratista a reclamo alguno por este concepto.

Todo el equipamiento e instalaciones solicitadas serán devueltos a la Contratista **a la firma del Acta de Terminación de Obra**. La contratista está obligada a transportar al personal de inspección del DGI cuando este lo requiera durante el período de garantía y hasta la recepción definitiva de las Obras.

ARTÍCULO 13°: REPLANTEO

El Contratista está obligado a efectuar el replanteo dentro de los DOS (2) días corridos a partir de la fecha en que se notifique de la Resolución de la Adjudicación.

En la fecha del mismo se labrará el acta correspondiente aclarándose la ubicación de los puntos de replanteo de obra y la cantidad de forestales a erradicar para su posterior replante.

De no iniciar la empresa contratista las tareas correspondientes, el Departamento General de Irrigación se reserva el derecho de adjudicar las obras a la oferta más conveniente en el siguiente puesto, de acuerdo al orden de mayor conveniencia dado por la comisión de adjudicación.

ARTÍCULO 14°: PERÍODO DE GARANTÍA - RECEPCIÓN DEFINITIVA

El período de garantía de la Obra será de 12 (doce) meses a partir de la firma del acta de recepción provisoria de la misma, y estarán a cargo del contratista todos los trabajos para su conservación y mantenimiento.

El Departamento General de Irrigación determinará la magnitud de los desperfectos o deficiencias, fijando asimismo el plazo máximo en que los daños deberán ser reparados en la misma comunicación al Contratista.

Cuando se anuncie algún desperfecto o deterioro se agregará al Plazo de garantías los días transcurridos desde la fecha de emisión de la Orden de Servicio hasta la fecha del Acta de reparación cumplida.

Finalizado el período de garantía, el Departamento otorgará la Recepción Definitiva.

ARTÍCULO 15°: PENALIDADES Y MULTAS

En caso que el Contratista incurriera en las faltas que a continuación se enumeran, le serán aplicadas las multas indicadas:

- a) Por incumplimiento en la provisión de elementos para la Inspección:** Si se registrara en forma total o parcial el incumplimiento de la provisión de los elementos indicados en el Art.: 12º se le aplicará a la Contratista una multa del **CERO COMA SEIS POR MIL (0.60 ‰)** del monto del Contrato por cada día de atraso.
- b) Por no cumplir en tiempo reparaciones en el período de garantía:** Se Aplicará a la firma contratista de una multa diaria del **CERO COMA OCHO POR MIL (0.80 ‰)** del monto del contrato, hasta que dé cumplimiento a lo establecido.
- c) Ausencia de Representante Técnico:** La ausencia injustificada en la obra del Contratista o de su Representante Técnico, generará al primero la aplicación de una multa equivalente al **CERO COMA NUEVE POR MIL (0.90 ‰)** del monto contractual actualizado por cada día de ausencia.
- d) Incumplimiento de Orden de Servicio:** En cada ocasión que el Contratista o su Representante Técnico se negaran a notificarse de una Orden de Servicio o no procedieran a su cumplimiento, se aplicará una multa equivalente a **CERO COMA SEIS POR MIL (0.60 ‰)** del monto contractual actualizado por cada día de incumplimiento.
- e) Suspensión de los trabajos:** Si el Contratista paralizara los trabajos sin causa debidamente justificada, se le aplicará una multa equivalente a **CERO COMA NUEVE POR MIL (0.90 ‰)** del monto contractual actualizado, por cada día de paralización.
- f) No iniciación de los trabajos:** La no iniciación injustificada de la obra, por parte del Contratista, desde la notificación de la orden de iniciación de los trabajos, dará lugar a la aplicación de una multa equivalente a **CERO COMA OCHO POR MIL (0.80 ‰)** del monto contractual actualizado, por cada día que se demore la misma. La multa que se aplique por demora en la iniciación de los trabajos, no autoriza al Contratista a tener por prorrogado el plazo de la obra por el número de días correspondientes a aquella. Superados los CINCO (5) días sin iniciar los trabajos se procederá a la resolución del contrato por aplicación de la Ley Orgánica de Obras Públicas N° 4416, Art. 81, Inc. c.
- g) Incumplimiento de los Planes de Trabajos e Inversiones:** Cuando sin mediar causa justificada, el Contratista no dé cumplimiento a los Planes de Trabajo e Inversiones que figuran en el Contrato, se aplicará una multa equivalente a **CERO COMA SEIS POR MIL (0.60 ‰)** del monto contractual en cada mes que se verifique atraso. Superados los DIEZ (10) días en que se verifique el incumplimiento de los Planes de Trabajo se procederá a la resolución del contrato por aplicación de la Ley Orgánica de Obras Públicas N° 4416, Art. 81, Inc. d.
- h) Demoras en la terminación de los trabajos:** La demora en la terminación de los trabajos perjudica a los usuarios del recurso hídrico, razón por la cual se aplicará una multa equivalente a **CERO COMA SEIS POR MIL (0.60 ‰)** del monto contractual por cada día que se verifique atraso.
- La aplicación de multas en una de las etapas no dará a lugar al desplazamiento en el tiempo del comienzo de la siguiente etapa.
- El importe de las multas será descontado de los certificados a favor del Contratista, de las retenciones del Fondo de Reparación o de la Garantía Contractual.
- i) Retraso en la entrega de planos conforme a Obra y Fotografías:** Cuando sin mediar causa justificada, el Contratista no dé cumplimiento a la entrega en tiempo y forma de los planos Conforme a Obra, indicado en las Condiciones Generales, ó el presente pliego particular se

aplicará una multa equivalente a **CERO COMA SEIS POR MIL (0.60 ‰)** del monto contractual por cada día que se verifique atraso.

j) Incumplimiento de las Normas de Higiene y Seguridad Laboral: Cuando sin mediar causa justificada, el Contratista no dé cumplimiento a la tramitación de las normas vigentes de Higiene y Seguridad en el Trabajo (En particular en lo referente a los trámites de designación del Responsable en Obra en H. & S. Laboral y a la presentación del Programa de Seguridad Aprobado por la ART), se aplicará una multa equivalente a **CERO COMA SEIS POR MIL (0.60 ‰)** del monto contractual por cada día que se verifique el atraso. Superados los DIEZ (10) días de incumplimiento de las Normas se procederá a la resolución del Contrato por aplicación de la Ley Orgánica de Obras Públicas N° 4416 Art. 81, Inc b.

k) Atraso en la afectación de Equipo Mínimo: Cuando sin mediar causa justificada, el contratista no dé cumplimiento a la afectación concreta en obra del Equipo Mínimo establecido en el Artículo 18, del presente pliego particular se aplicará una multa equivalente a **UNO COMA OCHO POR MIL (1.80 ‰)** del monto contractual por cada día que se verifique atraso.

l) Cartel de obra: Dentro de los cinco (5) días de la Fecha de Iniciación de Obras, el Contratista deberá colocar UN (1) cartel de obra en el lugar que indique el Inspector de Obras, y de acuerdo a las especificaciones del Plano tipo correspondiente. Se le aplicará al Contratista una multa del **CERO COMA SEIS POR MIL (0.60 ‰)** del monto del contrato por cada día de atraso en el cumplimiento de este requisito.

m) Trabajos mal ejecutados: Se Aplicará a la firma contratista una multa diaria del **CERO COMA OCHO POR MIL (0.80 ‰)** del monto del contrato, hasta que dé cumplimiento a la reparación, demolición u otras tareas indicadas oportunamente en Orden de Servicios, señalando trabajos mal ejecutados.

ARTÍCULO 16°: METODOLOGÍA DE TRABAJO

Los oferentes presentarán en el acto licitatorio, la metodología de trabajo que proponen aplicar durante la ejecución de la Obra.

Su contenido mínimo comprende:

- a) Descripción de la organización general y del suministro de materiales.
- b) Descripción de la forma de ejecutar cada ítem, con indicación del equipo a utilizar y personal de conducción.
- c) Secuencia de construcción de partes de la obra para garantizar la terminación en plazo.

La metodología de trabajo será de cumplimiento obligatorio y, durante la ejecución de la obra, sólo podrá ser variada mediante aprobación justificada de la Inspección.

La Inspección de obra podrá ordenar modificaciones de la misma en caso que considere como causal de demora el seguimiento de la metodología aceptada o aprobada.

ARTÍCULO 17°: PLAN DE TRABAJOS O AVANCE DE OBRAS.

El Plan de Trabajos a que se refiere la Ley N° 4416 y de acuerdo con el Artículo 52° Capítulo IX del Pliego de Condiciones Generales, lo presentará el proponente junto con la documentación o en su defecto dentro de los dos días hábiles, contados a partir del acto licitatorio.

El Plan de Trabajos deberá prever, en cada uno de los ítem ejecuciones **semanales** acumuladas que como mínimo impongan la exigencia de un avance lineal de trabajos ejecutados, (volúmenes ejecutados proporcionales a tiempos utilizados en la ejecución).

Todo plan observado por la causa antedicha deberá ser corregido dentro de las cuarenta y ocho (48) horas de notificada la observación.

De no ser corregido, el Departamento General de Irrigación modificará de oficio los avances de trabajos previstos en los ítems observados, para adecuarlos a los rendimientos mínimos correspondientes al avance lineal, salvo justificación satisfactoria y a solo juicio del Comitente.

ARTÍCULO 18°: EQUIPO MÍNIMO

En el acto licitatorio, las Empresas oferentes deberán acreditar fehacientemente la afectación a la obra del equipo que se detalla a continuación, el cual podrá ser de su propiedad, alquilado o con derecho de uso, con indicación de la fecha a partir de la cual estará afectado a esta obra y el período que permanecerá en ese estado.

Las Empresas estarán obligadas a presentar sus Sub - contratistas, informando el equipamiento y personal que afectarán a la Obra, como así también la dirección de sus oficinas e instalaciones para ser inspeccionados por personal técnico del D.G.I.

Dichos Sub - contratistas no podrán ser cambiados, sin causa justificada, con posterioridad a la adjudicación de la Obra.

Los equipos señalados son mínimos para toda la obra básica, deben ser de modelo actualizado y comprenderán (Ver FORMULARIO FEQ – EQUIPO MINIMO GENERAL):

- 1) TRES equipos completos de soldadura eléctrica continúa.
- 2) DOS tornos paralelos apto para el mecanizado de las piezas a maquinar.
- 3) UNA taladradora de pié con capacidad de broca de hasta 38,1mm. y velocidad variable.
- 4) UNA taladradora portátil de fijación electromagnética con capacidad de broca 25,4mm.
- 5) DOS taladradoras manuales con capacidad de broca 25,4mm.
- 6) TRES amoladoras portátiles.
- 7) DOS equipos completos de oxi-corte.
- 8) UNA sierra electromecánica con capacidad de corte de hasta 200mm.
- 9) UNA prensa hidráulica de 15 TM.
- 10) DOS equipos de arenado completos con presión mínima de salida de siete (7) atmósferas cada uno.
- 11) DOS equipos de pintura completos aptos para la colocación del esquema de pintura propuesto para esta obra.
- 12) Herramientas manuales, variadas, de uso mecánico y eléctrico.
- 13) UNA grúa con capacidad mínima de 10 Tn., a 20 m del centro de rotación.
- 14) Un grupo electrógeno y UN tablero portátil , con protecciones eléctricas de la capacidad adecuada a la potencia necesaria para trabajos en campaña.
- 15) Equipos aptos para el movimiento y traslado de equipos y materiales a la obra.
- 16) Equipos para el calefaccionado de la arena que será utilizada en el arenado de superficies metálicas.
- 17) Equipamientos necesarios para la construcción en cada compuerta de cámaras de arenado y pintura que permitan crear el microclima necesario para la ejecución de los trabajos de acuerdo a las especificaciones técnicas particulares, anexo IV.
- 18) Instrumentos de medición lineal directa, cinta métrica, calibres, micrometros.
- 19) Instrumentos de medición lineal indirecta, medidor de espesores de metales, medidor de espesores de pintura.

Personal mínimo de obra:

- 1) Dos (2) Técnico Electromecánicos o Mecánico.
- 2) Dos (2) Oficiales metalúrgicos especializados
- 3) Dos (2) Medios Oficiales metalúrgicos.
- 4) Cuatro (4) Ayudantes de obra.
- 5) Un (1) Oficial tornero.
- 6) Un (1) Medio Oficial Tornero.

El Oferente proporcionará la información adecuada para demostrar claramente que tiene la capacidad para cumplir los requisitos relativos al equipo mínimo enumerado.

El detalle descripto es mínimo, pudiendo la Inspección solicitar la incorporación a la obra de equipos no indicados en el mismo, La Inspección podrá requerir la provisión de mayor cantidad de equipos en caso que así se justifique, para mantener una normal ejecución de los trabajos, y terminar dentro del plazo contractual las obras y de lo indicado en el Artículo 8º de este Anexo II sin que ello signifique un reconocimiento de mayores costos.

La inspección podrá rechazar, a su sólo criterio, las maquinarias, herramientas, personal o subcontratistas afectados a la obra que resulten inadecuados o no reúnan las cualidades necesarias para la realización de los trabajos.

La empresa contratista a la fecha del ACTA DE REPLANTEO, deberá colocar en la obra todo el equipo detallado en su cotización, el que permanecerá en la obra hasta la fecha de confección del ACTA DE TERMINACIÓN DE OBRA.-

ARTÍCULO 19º: FORESTALES

El factor de reposición de forestales erradicados será igual a dos (2).

Los ejemplares a reponer tendrán más de un año de crecimiento y serán entregados con las raíces en el pan de tierra original, dentro de una bolsa de material adecuado para su traslado y mantenimiento.

La empresa contratista tendrá a su cargo la plantación, la construcción del sistema de riego inicial y el mantenimiento de las plantas hasta la fecha de recepción definitiva, debiendo reponer en forma continua las plantas que sufran deterioros o que no prosperen.

La reposición deberá efectuarse con plantas provenientes de viveros habilitados y la especie y variedad forestal será comunicada a la Empresa Contratista por la Inspección de Obra.

Los forestales deberán quedar efectivamente plantados antes de la Recepción Provisoria.

La reposición deberá realizarse en aquellos lugares que indique la Inspección, pudiendo ubicarse la zona de dicha reposición fuera del lugar de construcción de las obras y dentro de un radio de aproximadamente diez (10) kilómetros alrededor de dicho lugar y donde sea necesario a juicio del Departamento General de Irrigación.

La tramitación y pago de aranceles que pudieran corresponder para la tala y erradicación estarán a cargo de la Contratista y bajo su exclusiva responsabilidad.

ARTÍCULO 20º: FOTOGRAFÍAS

El contratista deberá presentar un juego de 36 (treinta y seis) fotografías en color y cuyo tamaño debe ser de 10 cm por 15 cm, debiendo tener indicado al dorso el número de negativo que le corresponde y el nombre de la obra, la descripción del detalle fotografiado y la fecha. En caso de utilizarse fotografía digital, se presentará el juego de fotografías impresas en color de 10 cm por 15 cm, acompañados por el correspondiente CD con los archivos originales de las fotografías.

Las mismas serán realizadas antes, durante y en la finalización de la obra.

Conjuntamente con la entrega de los planos conforme a obra indicados en el Art. 100º Capítulo XIII del Pliego de Condiciones Generales, el contratista deberá entregar las fotografías, la mora en el cumplimiento de esta entrega será multada del mismo modo que para los planos conforme a obra.

ARTÍCULO 21º: APLICACIÓN DE NORMAS

El contratista deberá regirse por las **Normas del Instituto Argentino de Racionalización de Materiales (Normas I.R.A.M.)** u otra que aseguren calidad igual o superior para la ejecución de sus trabajos en obra y para la confección de las presentaciones de documentación tanto en el acto licitatorio (SOBRES Nº 1, Nº 2, Alternativas y Variantes) como durante la ejecución de las obras y al presentar documentación conforme a obra.

También deberá aplicarse como norma de proyecto y cálculo el Código de Construcciones Sismo Resistentes para la Provincia de Mendoza.

El incumplimiento durante la ejecución de las obras motivará la aplicación de las multas correspondientes a incumplimiento de Órdenes de Servicio.

Las normas aquí citadas se irán actualizando conjuntamente con el avance tecnológico y la modificación que esto implique a las mismas.

ARTÍCULO 22º: HIGIENE Y SEGURIDAD EN EL TRABAJO

Según lo dispuesto en la resolución N° 675/95 del Honorable Tribunal Administrativo del Departamento General de Irrigación, la empresa contratista deberá cumplir con la legislación vigente en todo lo referente a Higiene y Seguridad en el trabajo, esto es: Resol. 1069/91 del Ministerio de Trabajo y Seguridad Social de la Nación y Ley Provincial N° 6.281/95.

Deberá cumplimentar además con las disposiciones cuyo resumen se exponen a continuación:

22.1 Norma legal: Decreto N° 911/96 – M.T.S.S.

Contenido: Reglamento de Higiene y Seguridad para la industria de la Construcción. Tiene en cuenta la Ley de Riesgos del Trabajo 24.557 que crea las aseguradoras de Riesgos de Trabajo (A.R.T.).

22.2 Norma legal: Resolución N° 231/96 – Superintendencia de Riesgos del Trabajo.

Contenido: Entrega de ropa de trabajo, Capacitación del personal, Ejecución de medidas preventivas para la protección de caídas, Disyuntores eléctricos y puesta a tierra, Extintor de incendios ABC de 10 Kgr., Orden y limpieza en la obra, Servicio de Higiene y Seguridad para la industria de la Construcción Y Confección legajo técnico

22.3 Norma legal: Resolución N° 51/97 – Superintendencia de Riesgos del Trabajo.

Contenido: Comunicar en forma fehaciente a la A.R.T. por lo menos con 5 días de antelación la fecha de inicio de todo tipo de obra que emprendan.

La contratista debe comunicar el inicio de obra a la A.R.T.

Confección del programa de Higiene y Seguridad para la industria de la Construcción para cada obra cuando tengan alguna de estas características: Excavación, Demolición, Obras mayores de 1.000 m2, Trabajos en altura mayores a 4,00m, Tareas sobre o en proximidades de líneas o equipos energizados en media o alta tensión, Cuando la A.R.T. lo consideren pertinente.

El Programa de Seguridad debe estar firmado por el empleador, el Director de Obra y el Responsable de Seguridad e Higiene y controlado por la A.R.T. quién puede comunicar a la

Autoridad de Aplicación, Superintendencia de Riesgos de Trabajo, el incumplimiento del mismo.

22.4 Norma legal: Resolución N° 35/98 – Superintendencia de Riesgos del Trabajo.

Contenido: Tiene en cuenta las particularidades de la industria de la construcción donde concurren distintos empleadores como comitentes, contratista principal y sub-contratista y pueden tener diferentes A.R.T.

Responsabilidad y control del programa de Higiene y Seguridad para la industria de la Construcción.

Actualización de la nómina del personal.

La disposición establece un mecanismo para la coordinación de los programas de seguridad y su control que pueden resumirse:

Programa de Seguridad único coordinado por el Contratista principal o el Comitente para toda la obra que contemple todas las tareas tanto las que realiza el contratista principal como los sub-contratistas.

La obligatoriedad de las A.R.T., de todos los contratistas y sub-contratistas para cumplir con el servicio de prevención y de los respectivos programas de seguridad.

No exime a los sub-contratistas de presentar su Programa de seguridad y del aviso de obra según Resolución 51/97

22.5 Norma legal: Resolución 319/99 Superintendencia de Riesgos del Trabajo

Contenido: Establece la obligatoriedad para el comitente de llevar a cabo las tareas de coordinación del Servicio de Higiene y Seguridad, cuando desarrollen tareas simultáneas 2 o más contratistas o sub-contratistas y no hubiera contratista principal o hubiera varios contratistas principales.

Exceptúa a los comitentes de la responsabilidad mencionada cuando en el contrato de locación de obra o servicios respectivos se designe en forma expresa y fehaciente al contratista principal como encargado de asumir la responsabilidad para la coordinación de las acciones de prevención durante todo el tiempo que dure la obra.

Crea la figura de obra repetitiva y corta duración, cuando el procedimiento de trabajo es el mismo y el tiempo de ejecución excede de 7 días corridos. Para estos casos puede presentarse para su aprobación un Programa de Seguridad ante la A.R.T., el cual puede ser utilizado por 6 meses renovables cuando las obras cumplan con las características mencionadas.

22.6 Norma legal: Resolución N° 295/03 – Ministerio de Trabajo, Empleo y Seguridad Social

Contenido: Modifica la Resol 351/79 / Especificaciones técnicas sobre ergonomía y levantamiento manual de cargas y sobre radiaciones.

22.7 Al Iniciar la ejecución de los trabajos de Obras para el DGI, las empresas Contratistas deberán:

Presentar el PROGRAMA DE SEGURIDAD debidamente aprobado por la ART (Aseguradora de Riesgos del Trabajo), el responsable por la Empresa Contratista a cargo del área de Higiene y Seguridad Laboral tramitará la aprobación del mismo.

La empresa contratista no podrá iniciar los trabajos hasta presentar al Inspector de Obra el PROGRAMA DE SEGURIDAD APROBADO acompañado del correspondiente CERTIFICADO DE COBERTURA del Personal en Obra (Altas).

ARTÍCULO 23°: PERSONAL CLAVE

El Oferente deberá proporcionar los datos detallados sobre el personal propuesto y su experiencia, en los formularios PERSONAL CLAVE, adjuntos en la Sección VIII.

El Oferente deberá demostrar que cuenta con el personal para los cargos clave que cumple los siguientes requisitos:

No.	Cargo	Título Habilitante	Experiencia Total en Obras (años)	Experiencia en obras similares (años)
1	Representante Técnico	Ingeniero Electromecánico, Mecánico o Industrial	10	5

El representante técnico del Contratista tendrá como título habilitante el de Ingeniero Electromecánico, Mecánico o Industrial, con experiencia en obras electromecánicas hidráulicas que incluyan reparación metalúrgica de compuertas o estructuras metálicas similares, ya sea en taller o in situ, con aplicación de esquemas de pintura, reemplazo de componentes, y movimiento de cargas superiores a 10 toneladas

Atenderá continuamente la Obra. Asimismo el Ingeniero residente permanecerá en Obra en forma permanente durante el horario de trabajo, deberá tener experiencia acorde con el tipo de Obra licitado.

La Contratista contará con un Responsable en Higiene y Seguridad Laboral durante la ejecución de la obra. Dicha persona deberá ser idónea en la materia y tendrá como funciones presentar y aprobar el PROGRAMA DE SEGURIDAD por la ART, controlar los Certificados de Coberturas del

Personal en Obra (Altas), llevar a cabo las tareas de coordinación del Servicio de Higiene y Seguridad y coordinar las acciones de prevención de accidentes durante todo el tiempo que dure la obra entre otras.

El proponente presentará el CURRICULUM VITAE de los integrantes del personal universitario que estarán a cargo de la Obra.

ARTÍCULO 24°: SEGUROS

La empresa deberá tomar seguros por Responsabilidad Civil por montos que permitan cubrir contingencias tales como accidentes producidos en la zona de Obras e imputables a ella y por destrucción parcial de las obras por contingencias climáticas.

Los beneficiarios de las Pólizas de seguros para el personal de inspección de Obra (Inspectores y Sobrestantes) será el propio DEPARTAMENTO GENERAL DE IRRIGACIÓN, en la persona de su SUPERINTENDENTE ó del DIRECTOR DE INGENIERÍA en representación, en caso de existir dudas o disposición en contrario los beneficiarios serán designados por los propios asegurados, dentro de las siguientes consideraciones:

A. Las empresas bajo ninguna circunstancia, podrán designarse a sí mismas o a personas de su elección como beneficiarios de dichas pólizas.

B. El tomador del seguro será el Contratista, el Departamento General de Irrigación será el beneficiario y el asegurado será el Inspector de Obra y los Sobrestantes si los hubiere.

ARTÍCULO 25°: PLANOS CONFORME A OBRA

El Contratista deberá presentar, **dentro de los TREINTA (30) días de confeccionada el ACTA DE TERMINACIÓN DE LOS TRABAJOS** y bajo apercibimiento de aplicación de la multa indicada en el Art.15 Inc. i. DOS (2) juego de planos originales en papel tipo BOND de 90 gr.y DOS (2) juegos de los archivos en soporte digital (CD o DVD), grabados bajo formato de AUTOCAD 2014 o superior.

ARTÍCULO 26°: RESCISIÓN POR CULPA DEL CONTRATISTA

Se establece, según lo previsto en el Art. 119 del Pliego de condiciones Generales que el porcentaje que se aplicará al valor de los trabajos inconclusos, es del SETENTA POR CIENTO (70%)

ARTÍCULO 27°: CARTEL DE OBRA

Producida la firma del Contrato y conjuntamente con el replanteo de Obra la empresa deberá colocar la cantidad de un (1) cartel de obra en el lugar que indique la Inspección de Obras, el mismo deberán ser confeccionado de acuerdo al plano tipo que será entregado por la Dirección de Ingeniería.

ARTÍCULO 28°: MANTENIMIENTO DE OFERTA

El proponente se obliga a mantener los precios estipulados en su propuesta durante un plazo mínimo de treinta (30) días corridos a contar desde la fecha de la licitación.

Si no se produjera la Adjudicación en dicho plazo el mantenimiento de oferta se prorrogará automáticamente por otro periodo igual y por única vez, de conformidad con el Artículo 29 del Anexo I del pliego de Condiciones Generales de Carácter Legal.

ARTÍCULO 29°: MEDICIÓN, CERTIFICACIÓN Y PAGO. INTERESES MORATORIOS

La medición de los trabajos se regirá según el Art. 114° del Anexo I - Pliego de Condiciones Generales de Carácter Legal.

La certificación de los trabajos se regirá según el Art. 115°, 116°, 117° y 118° del Anexo I - Pliego de Condiciones Generales de Carácter Legal.

El Departamento General de Irrigación, de la Provincia de Mendoza, se compromete a cancelar los certificados de obra, anticipo financiero y certificados de ajuste de precios, en un plazo máximo de **DIEZ (10) días** corridos desde la fecha de aprobación de los mismos. Como fecha de aprobación se considerará la fecha de emisión que se coloca en cada uno de los Certificados.

Si el Contratante emite un pago atrasado en el cumplimiento del párrafo anterior, el Contratista tendrá derecho a reclamar los correspondientes intereses. El interés se calculará a partir de la fecha en que el pago atrasado debería haberse emitido hasta la fecha cuando el pago atrasado es emitido, a la Tasa Efectiva Mensual (TEMBNA) que se presenta en la tabla de Tasa Activa para la Cartera General en pesos (préstamos) del Banco de la Nación Argentina (publicada en www.bna.com.ar o en el Boletín Oficial de la Argentina). En su defecto, puede calcularse a partir de la Tasa Nominal Anual Vencida a 30 días (TNAV30) de esa misma tabla mediante la fórmula: $TNAV30 \times 30/365$.

ARTÍCULO 30°: VARIACIONES DE PRECIOS

El Contrato **NO** está sujeto a variaciones de precios de conformidad el Pliego de Condiciones Generales – Anexo I, aprobado por Resolución N° 351/98 del H. Tribunal Administrativo, el Art. 118 bis aprobado por Resolución N° 208/03 del H. Tribunal Administrativo.

ARTÍCULO 31º: ACOPIOS

No se ha previsto el acopio para la ejecución de la presente obra.

ARTÍCULO 32º: DESVIOS DE AGUA Y DEPRESIÓN DE LA NAPA FREÁTICA

Si existiese riesgo alguno de encontrar agua de origen freático la empresa Contratista deberá tomar los recaudos necesarios para ejecutar los trabajos adecuadamente. En razón de lo cual: no se reconocerá pago adicional alguno por los trabajos que deba ejecutar para desvíos, obras de captación, conducción y/ o bombeo del agua en la zona de la obra.

No se admitirá reclamo alguno fundado en desconocimiento o falta de información respecto de la presencia de agua en los niveles freáticos de obra.

ARTÍCULO 33º: INTERPRETACIÓN DEL PROYECTO

Los planos, planillas, gráficos y memorias descriptiva y técnica que acompañan a la presente documentación, muestran el conjunto de la Obra y se consideran suficientes, para que el Proponente, previo conocimiento directo de la zona, del lugar de las Obras y de la documentación existente, pueda confeccionar su propuesta.

Las magnitudes de los trabajos a ejecutar no son fijas ni definitivas.

Por ello si bien han sido adoptadas con criterio técnico y ajustado a la realidad, durante la ejecución de la Obra podrán ser modificadas las previsiones del proyecto cada vez que las condiciones reales del problema así lo hagan necesario.

Los planos, planillas, gráficos y memorias descriptiva y técnica que se incluyen en la presente documentación servirán al contratista, en la preparación de sus previsiones. El Departamento General de Irrigación no asume ninguna responsabilidad por cualquier deducción, conclusión o interpretación personal que el Contratista efectúe basándose en las mismas.

ARTÍCULO 34º: RECOMENDACIONES O CAMBIOS DE PROYECTO

El Contratista adjudicatario deberá ejecutar las obras respetando las recomendaciones o cambios del proyecto original que dispusiera la Inspección.

El Contratista podrá proponer formas alternativas para realizar los cambios enunciados, quedando a juicio de la Inspección el aceptar o no esas formas.

ARTÍCULO 35º: DAÑOS A TERCEROS

Si en la construcción de la obra se daña estructuras, líneas de electricidad, vías de acceso, o cualquier otra obra, por negligencia del Contratista, éste deberá reparar los daños y además reconstruir las obras dañadas a su exclusivo costo. Las empresas contratistas deberán pedir información acerca de la existencia de cañerías e instalaciones en el área donde se realizarán los trabajos, objeto del contrato, previo al inicio de los mismos.

ARTÍCULO 36º: GASTOS COMPLEMENTARIOS

Los honorarios profesionales y gastos de cualquier tipo en concepto de estudios de suelos complementarios, laboratorio de ensayos y proyecto de obras dañadas (Art. 16º), serán por cuenta y cargo del Contratista.

ARTÍCULO 37º: LABORATORIOS DE ENSAYOS

A los efectos del control sobre calidad de los distintos materiales a emplear en las obras, el Departamento General de Irrigación podrá ordenar los ensayos que considere necesarios en el Laboratorio de Ensayo de Materiales del I.T.I.E.M., en cuyo caso los gastos de extracción de muestras, transporte y ensayos, correrán por exclusiva cuenta del Contratista.

En el caso de que a juicio del Departamento General de Irrigación resulte dudosa la procedencia de algunos de los materiales, previo a su aprobación, se exigirá al Contratista un certificado de calidad expedido por el I.T.I.E.M.

ARTÍCULO 38º: OBLIGACIONES ANEXAS

A. GENERALIDADES

En el presente artículo se especifican todas aquellas obligaciones y prestaciones anexas a la construcción de las obras que el oferente deberá cotizar en su oferta, complementarias a lo requerido en el Pliego de Condiciones Generales y el Pliego de Condiciones Particulares y cuyos costos deberán estar prorrateados en los diferentes ítems de obra cuando no se especifique lo contrario.

La obra deberá ejecutarse conforme a las presentes especificaciones técnicas, los planos y los plazos contractuales, de modo que resulte completa y responda a su fin, siendo a cargo del Contratista la ejecución y provisión de todos los trabajos aunque no estén indicados específicamente y resulten indispensables para que la obra sea realizada en tiempo y forma previstos.

Por ende el oferente deberá cotizar los trabajos considerando que la obra debe quedar completamente terminada y operativa.

El oferente será el único responsable por los errores que cometieran en la formulación de su oferta.

B. RECONOCIMIENTO DEL TERRENO

Como primera tarea, el Contratista deberá proceder al reconocimiento detallado del área y/o lugares afectados por las Obras propiamente dichas y por las instalaciones de infraestructura. Será obligación del oferente, antes de formular su oferta, concurrir a los Diques y lugares de las obras e inspeccionar las instalaciones obteniendo todas las informaciones respecto de las formas, medidas, cantidades, componentes mecánicos, eléctricos, electrónicos, materiales, zona de obra, etc.

El Contratista efectuará:

1. Reconocimiento de todos los puntos trigonométricos y puntos fijos existentes dentro del área de obras y en sus vecindades, e indicados en los planos de proyecto o en los entregados por la Inspección de Obra, detectando ménsulas, mojones, etc., verificando sus correspondientes coordenadas y cotas, a efectos de su utilización posterior como puntos de vinculación y apoyo para las correspondientes tareas de replanteo.
2. Reconocimiento de todas las obras existentes en el área en cuestión, identificándose construcciones, edificaciones, instalaciones aéreas y superficiales de todo tipo, etc., que puedan interferir la libre ejecución de las Obras. Se deberá en esa oportunidad ratificar tanto la existencia como la propiedad de dichas construcciones, así como la determinación de las instalaciones a demoler total o parcialmente.
3. Reconocimiento y verificación de la ubicación de los árboles y las plantaciones existentes que puedan interferir en la ejecución de las obras, con los equipos, instalaciones o construcciones temporarias.
4. El Contratista deberá efectuar los sondeos correspondientes a fin de ubicación.

Será responsabilidad exclusiva del Oferente y del Contratista después, recabar de los distintos organismos prestatarios de los servicios, las características y ubicación planialtimétrica de las instalaciones existentes, como complemento de la información proporcionada por el

Comitente y la de los planos de proyecto de achicar en forma precisa todas las instalaciones subterráneas existentes, de modo que la traza de las cañerías y conducciones esté perfectamente verificada antes de iniciar el replanteo y la posterior apertura de excavaciones.

En caso de descubrirse durante esta tarea de reconocimiento la presencia de instalaciones que no hubiesen sido anteriormente detectadas por el Oferente en función de la documentación analizada y el reconocimiento del área que debió haber efectuado oportunamente para evaluar el tipo, cantidad y magnitud de interferencias, a efectos de su consideración en la Oferta, se deberá proceder a su identificación y relevamiento.

La presencia de tales hechos existentes no detectados oportunamente por el Oferente, no dará derecho al Contratista a adicional ni reclamo alguno, ya que los mismos debieron ser relevados y contemplados en la Oferta.

Para estas tareas de reconocimiento, el Contratista deberá utilizar toda la información más actualizada disponible: planos de instalaciones de las empresas de servicios públicos (electricidad, agua corriente, cloacas, teléfonos, etc.), planos de vías de comunicación, de instalaciones privadas, etc., sobre la cual efectuará en forma previa el correspondiente estudio detallado de gabinete, a fin de optimizar los resultados de la verificación sobre el terreno.

El Contratista deberá informar al Gerente de Obras con una antelación de un (1) día hábil la fecha de inicio de esta tarea.

Finalizado el reconocimiento del terreno, el Contratista deberá comunicar formalmente los resultados del mismo a la Inspección de Obra.

C. INTERFERENCIAS CON INSTALACIONES AFECTADAS POR LA OBRA

El Contratista será responsable de obtener toda la información necesaria y disponible sobre la existencia de instalaciones de servicios públicos u otras y construcciones de cualquier tipo y destino que puedan ser afectadas por el desarrollo de las obras, para lo cual deberá efectuar las gestiones y consultas pertinentes tanto frente a cada empresa estatal o privada prestadora de servicio públicos, como frente a los propietarios municipales o privados de instalaciones de cualquier otro tipo.

Deberá asimismo requerir, de ser necesario, la presencia de inspectores y/o de personal técnico de las empresas estatales o privadas afectadas.

El Contratista, con el aval del Contratante, gestionará ante las respectivas empresas, organismos y/o entidades de electricidad, gas, teléfonos u otras, la remoción y relocalización de aquellas instalaciones que imposibiliten u obstaculicen el desarrollo de las tareas.

El Contratista deberá solicitar la remoción y/o relocalización de dichas instalaciones con una anticipación de no menos de diez (10) días al comienzo de las correspondientes obras, destacando claramente en su solicitud la fecha en que necesitará disponer del lugar libre de obstáculos.

Serán a cargo del Contratista todos los gastos de gestión que lo antedicho origine, así como la presentación de la documentación exigida por las respectivas empresas u organismos.

El Contratista deberá asimismo proceder a la reparación de alambrados, veredas, acequias, calles que pudieran ser dañadas durante el proceso constructivo de la obra. Todo elemento cuyo retiro se deba a la ejecución de las obras deberá ser repuesto por el Contratista en iguales o mejores condiciones que las originales y a entera satisfacción de los posibles damnificados.

Aquellos trabajos que fuesen considerados por la Inspección como indispensables para la ejecución de las obras, en cuanto al pago de dichos trabajos, deberán ser considerados por el contratista según el siguiente criterio, se encuentren o no indicados en los planos:

1. Los que deban ser removidos y recolocados en su mismo sitio, sin modificación de ubicación y/o recorrido, estarán incluidos en el precio de la obra y prorratedos en los ítems correspondientes sean o no ejecutados por el Contratista.

2. Los que deban ser removidos y recolocados en otros sitios y ejecutados por las empresas responsables, su importe correspondiente será abonado por el contratista a la empresa en cuestión, pero luego le será reconocido por el Comitente exclusivamente el monto abonado ("pari-passu") a través del primer certificado mensual que se emita, posteriormente a la aprobación de la constancia pertinente por parte de la Inspección. Queda excluida la relocalización de cercos, tranqueras y estructuras menores de las chacras, etc., cuya relocalización estará a cargo del Contratista e incluido en los precios cotizados.

3. Los que deban ejecutar y recolocar el Contratista, serán prorratedos en los precios de la obra de los ítems correspondiente.

Los entorpecimientos o atrasos de obra que pudieran producirse por la demora del Contratista en iniciar las gestiones mencionadas o la posterior demora del trámite que le sea imputable, no serán aceptados como causal para otorgar prórrogas de plazo.

En ningún caso el Contratista podrá por su cuenta remover y/o trasladar instalación alguna sin el conocimiento y la expresa autorización previa tanto de la Inspección, como del propietario de la instalación en cuestión.

Cuando tales instalaciones deban permanecer en su sitio, el Contratista tomará todas las precauciones necesarias para no dañarlas durante la ejecución de los trabajos.

No se reconocerá suplemento alguno sobre los precios del contrato por causa de las precauciones y/o de los trabajos provisorios que el Contratista deba afrontar por la presencia de tales impedimentos.

El Contratista será el único responsable por todo daño o desperfecto que su accionar origine, debiendo entenderse directamente con el perjudicado para justipreciar el monto del daño causado y acordar la forma y la oportunidad de su resarcimiento.

Si en la construcción de la obra se daña estructuras, líneas de electricidad, vías de acceso, o cualquier otra obra, por negligencia del Contratista, éste deberá reparar los daños y además reconstruir las obras dañadas a su exclusivo costo.

Deberá oportunamente dejarse constancia por escrito de todas las circunstancias detalladas en el presente artículo.

Lo expuesto precedentemente incluye a los terrenos que estén bajo la jurisdicción de reparticiones públicas nacionales, provinciales o municipales.

El Contratista deberá además ajustarse a la Ley de Aguas en lo referente a los anchos de servidumbre de los canales, para lo que deberá establecerse la comunicación con las empresas prestadoras de servicios para cumplir esta reglamentación.

D. REPLANTEO GENERAL

Previo a las tareas de limpieza y preparación del terreno de obras, el Contratista deberá realizar un replanteo general de las obras.

E. PLANOS A PRESENTAR DURANTE LA EJECUCION DE LAS OBRAS

La presentación de todos los Planos durante la ejecución de las obras que el Contratista deba entregar a la Inspección de Obra para su aprobación, ya sea que así estuviera previsto en los documentos del Contrato, o porque la Inspección de Obra se lo ordenara, se hará atendiendo a los siguientes criterios:

1. La presentación de cada Plano deberá seguir un orden tal que la Inspección de Obra disponga de suficiente información previa para analizarlo.
2. La presentación de cada Plano deberá efectuarse con la necesaria anticipación de manera de permitir que pueda cumplirse el procedimiento de aprobación sin obstaculizar el normal desenvolvimiento de los trabajos en los plazos estipulados. Teniendo en cuenta, que para la construcción de cada tarea o sección de obra deberá contar con la documentación aprobada con una anticipación no menor de cinco (5) días del inicio de los trabajos. Cualquier trabajo efectuado con anterioridad a la aprobación de los planos será exclusiva responsabilidad del contratista y a su cuenta y cargo.

Las copias de los Planos presentados por el Contratista serán nítidas y bien legibles, en líneas oscuras sobre papel blanco. Deberá presentarse un juego de planos en soporte magnético (AutoCAD 2010 como mínimo).

Todos los Planos deberán dibujarse de acuerdo con las indicaciones de la última edición del Manual de Normas de Dibujo Técnico de IRAM.

El rótulo de los Planos y las leyendas de los mismos serán previamente aprobados por la Inspección de Obra.

Los Planos se numerarán en forma correlativa mediante un código aprobado, pudiendo emplear el Contratista paralelamente su código propio. Se señalará el número de modificaciones efectuadas sobre un mismo Plano y cuando corresponda en el rótulo deberá figurar el número del Plano reemplazado. Las leyendas se escribirán en castellano.

LISTADO DE FORMULARIO A PRESENTAR

FORMULARIO FCAT – CALIFICACIÓN DE ANTECEDENTES TECNICOS – EMPRESARIALES (CAT)

FORMULARIO FICF – CALIFICACIÓN DE ANTECEDENTES ECONOMICOS – FINANCIEROS (ICF)

FORMULARIO FEQ – EQUIPO MINIMO GENERAL

FORMULARIO FPC – PERSONAL CLAVE

FORMULARIO PCN°... - PERSONAL ESPECIFICO

FORMULARIO – SOLICITUD DE ADMISIÓN

FORMULARIO - OFERTA

PLANILLA DE OFERTA

ANALISIS DE PRECIO

FORMULARIO FCAT - CALIFICACIÓN DE ANTECEDENTES TÉCNICOS - EMPRESARIALES (CAT)

Nombre Oferente o Socio en caso de U.T.E. <hr/>			
Denominación Social en caso de Unión Transitoria de Empresas (U.T.E.) <hr/>			
Nombre de cada socio que participa en la U.T.E.		Porcentaje de participación	
1)	<hr/>		<hr/> %
2)	<hr/>		<hr/> %
3)	<hr/>		<hr/> %
Nombre del Representante Legal autorizado del Oferente, Consorcio o U.T.E. Nombre: <hr/>			
10.2.1 a)	Antecedentes demostrativos de la capacidad empresarial para ejecutar obras del tipo de las que se licitan (Monto Anualizado)		
Designación de UNA (1) Obra de Monto Anualizado Mínimo de \$10.000.000 que cuente con recepción provisoria dentro de los últimos CINCO (5) años	Obra: <hr/> <hr/> Importe: <hr/>		
Función que cumple en el contrato (En caso de ser socio de una U.T.E. o Subcontratista, indique la participación en el monto total del contrato)	<input type="checkbox"/> Contratista principal	<input type="checkbox"/> Contratista Socio U.T.E. <i>(indicar el % de participación)</i>	<input type="checkbox"/> Subcontratista <i>(indicar el % de participación)</i>
Nombre del Contratante: Dirección:	<hr/> <hr/>		
Fecha de Firma de Contrato y Fecha de Recepción Provisoria	<hr/> <hr/>		

10.2.1 b)	Antecedentes demostrativos de la capacidad empresarial para ejecución de obras del tipo de las que se licitan (Especialidad Similar)		
Designación de UNA (1) Obra de especialidad similar que cuente con recepción provisoria dentro de los últimos CINCO (5) años	<i>Obra:</i> _____ <i>Importe:</i> _____		
Objeto y Descripción de la obra similar	_____ _____ _____		
Función que cumple en el contrato (En caso de ser socio de una U.T.E. o Subcontratista, indique la participación en el monto total del contrato)	<input type="checkbox"/> Contratista principal	<input type="checkbox"/> Contratista Socio U.T.E. <i>(indicar el % de participación)</i>	<input type="checkbox"/> Subcontratista <i>(indicar el % de participación)</i>
Nombre del Contratante: Dirección:	_____ _____		
Fecha de Firma de Contrato Fecha de Recepción Provisoria	_____/_____/_____ _____/_____/_____		

[completar el siguiente cuadro por el Oferente o por cada socio de la U.T.E. para cada Obra declarada]

[adjuntar documentación respaldatoria de la Obra similar declarada]

Firma Representante Legal

Firma Representante Técnico

FORMULARIO - CALIFICACIÓN DE ANTECEDENTES ECONOMICOS - FINANCIEROS

INFORMACION CONTABLE	Año 1:	Año 2:	Año 3:
Activo total (AT)			
Pasivo total (PT)			
Patrimonio neto (PN)			
Activo corriente (AC)			
Pasivo corriente (PC)			
Bienes de Cambio (BC)			
INDICADORES FINANCIEROS	Año 1:	Año 2:	Año 3:
SOLVENCIA:			
LIQUIDEZ CORRIENTE:			
PRUEBA ÁCIDA:			
ENDEUDAMIENTO:			

[completar el siguiente cuadro por el Oferente o por cada socio de la U.T.E.]

[adjuntar documentación respaldatoria de lo declarado según Nota 1]

Nota 1: Adjuntar en la Oferta copia de los últimos 2 (dos) ejercicios anuales cerrados y aprobados según lo exigido en Pliegos Generales (balances generales, con inclusión de todas las notas y extractos de ingresos) para los años arriba estipulados, los cuales deberán cumplir las siguientes condiciones:

- a) Los importes de la Información Contable deben estar expresados en miles, equivalente en \$
- b) Los Balances deben reflejar la situación financiera del Licitante o de cada socio de una UTEs.
- c) Los balances deben estar auditados por un contador público matriculado y certificado por Consejo Profesional de Ciencias Económicas correspondiente.
- d) Los balances deben estar completos, incluidas todas las notas a los estados financieros
- e) Los valores de los Indicadores financieros deben estar expresados en números o valores decimales

Firma Representante Legal

Firma Representante Técnico

FORMULARIO FEQ – EQUIPO MINIMO GENERAL

El Oferente deberá declarar que cuenta con los equipos clave que se enumeran a continuación, proporcionado la información adecuada para demostrar claramente que tiene la capacidad para cumplir los requisitos relativos al equipo mínimo enumerado en el Art. 18º, ANEXO II - CONDICIONES PARTICULARES DE CARÁCTER LEGAL.

No.	Tipo de Equipo y Características	Cant.	Fuente (Propio/Alquilado)	Información	
				Año fab.	Estado
1	Equipo completo de soldadura eléctrica continua	3			
2	Torno paralelo apto para mecanizado de piezas	2			
3	Taladradora de pié con capacidad de broca 38,1mm.	1			
4	Taladradora portátil fijación electromag. Capacidad 25,4mm.	1			
5	Taladradora manual con capacidad de broca 25,4mm.	2			
6	Amoladora portátil	3			
7	Equipos completo de oxi-corte.	2			
8	Sierra electromecánica capacidad de corte hasta 200mm.	1			
9	Prensa hidráulica de 15 TM.	1			
10	Equipo de arenado completo P _{min} salida siete (7) atm. c/u	2			
11	Equipo de pintura apto para colocación esquema de pintura propuesto.	2			
12	Herramientas manuales, variadas, de uso mecánico y eléctrico.	1			
13	Grúa capacidad mínima 10 Tn., a 20 m del centro de rotación	1			
14	Grupo electrógeno y UN tablero portátil con protecciones	1			
15	Equipo apto para movimiento, traslado equipos y mat. a obra.	1			
16	Equipo para calefacción de arena que será utilizada en el arenado de superficies metálicas.	1			
17	Equipamiento necesario para la construcción de cámara de arenado y pintura que permitan crear el microclima necesario para aplicación esquema de pintura	1			

- El Licitante deberá proporcionar únicamente los detalles solicitados en la presente planilla a efectos de la afectación del equipo propio o alquilado a la Obra, el estado y año de fabricación del mismo. El equipo de propiedad de la empresa o alquilado podrá ser de características similares a las exigidas.
- En caso de ser requerido, el oferente deberá acreditar en forma fehaciente la propiedad de los equipos propuestos en la oferta mediante la presentación de títulos de propiedad (para el caso de bienes registrables) o certificados contables o comprobantes de compra (o copia autenticado de los mismos) para bienes de uso según corresponda.
- Para el caso en que la tenencia de los equipos fuera en carácter de alquiler, se deberá acompañar el compromiso formal de alquiler pertinente que acredite fehacientemente tal circunstancia.

Firma Representante Legal

Firma Representante Técnico

FORMULARIO FPC - PERSONAL CLAVE

Los Oferentes deberán suministrar los nombres de miembros del personal debidamente calificados para cumplir los requisitos que se señalan en ARTÍCULO 23°: PERSONAL CLAVE. La información sobre su experiencia anterior deberá ser suministrada de conformidad con el Formulario para cada candidato, además de adjuntar el Curriculum Vitae.

El Oferente deberá demostrar que cuenta con el personal para los cargos clave que cumple los siguientes requisitos:

No.	Cargo	Título Habilitante	Experiencia Total en Obras (años)	Experiencia en obras similares (años)
1	Representante Técnico	Ingeniero Electromecánico, Mecánico o Industrial	10	5

El Oferente deberá proporcionar los datos detallados sobre el personal propuesto y su experiencia, en los formularios PERSONAL para cada personal propuesto.

1.	Cargo: REPRESENTANTE TECNICO
	Nombre:

Firma Representante Legal

Firma Representante Técnico

FORMULARIO FPCNº... - PERSONAL ESPECIFICO

Nombre del Oferente		
Cargo		
Información personal	Nombre:	Fecha de nacimiento
	Nacionalidad:	
Calificaciones profesionales		
Empleo actual	Nombre del empleador	
	Tipo de empleo	
	Dirección del Empleador	
	Teléfono	Persona de contacto (gerente / oficial de personal)
	Fax	Dirección electrónica
	Cargo actual	Años con el empleador actual

Resuma la experiencia profesional de los últimos 10 años, en orden cronológico inverso.

Indique experiencia particular, técnica y gerencial pertinente para este Contrato.

Desde	Hasta	Compañía / Proyecto / Contrato/ Cargo / Experiencia técnica y gerencial relevante

Firma Representante Legal

Firma Representante Técnico

ANEXO III CONDICIONES GENERALES DE ORDEN TÉCNICO

Al firmar la presente, el Oferente manifiesta expresamente la aceptación de todas las reglas y cláusulas del **ANEXO III - PLIEGO DE CONDICIONES GENERALES DE ORDEN TÉCNICO** aprobado por resolución N° 351 / 98 del H.T.A., el que se considera parte integrante de los Documentos de Licitación; y que se declara conocer aceptando la totalidad de su contenido. Se aceptan también sus Modificatorias (Resolución N° 372/13 del HTA), sus anexos, circulares y notas aclaratorias, de plena conformidad.

El mismo podrá consultarse y descargarse en la página web del Departamento General de Irrigación www.irrigacion.gov.ar/dgi/es/licitaciones.

ANEXO IV

ESPECIFICACIONES PARTICULARES TÉCNICAS.

Nota: Se recomienda al Proponente y posterior Contratista leer y analizar con detenimiento las especificaciones que darán lugar a las reparaciones pretendidas a fin de obtener los resultados deseados, **con las mejores técnicas del buen arte.**

ARTÍCULO 1º FORMA DE INTERPRETACIÓN DEL PLIEGO DE ESPECIFICACIONES PARTICULARES TÉCNICAS.

Las presentes especificaciones técnicas particulares están referidas a las normas técnicas que se deben adoptar en la provisión de materiales y ejecución de los trabajos de la obra: **“REPARACIÓN DE HOJAS PARTIDORAS SISTEMA VALLE DE UCO”**

Queda entendido que este pliego deberá ser interpretado a los efectos de que las obras proyectadas comprendan sin excepciones todos los elementos necesarios para la correcta y completa terminación de los trabajos de acuerdo al fin al que están destinados.

ARTÍCULO 2º ALCANCE DE LA OBRA:

Se repararán:

- A – Comparto Quiroga, se reparara la hoja partidora y la compuerta sobre el Canal Quiroga.
- B – Comparto Uco Se reparara la hoja partidora, y la compuerta sobre el Canal Uco.
- C – Comparto la consulta Se reparara las hojas partidoras, y la compuerta principal de ataje.
- D – Comparto Vista Flores Se reparara la hoja partidora y dos compuertas.
- E – Comparto Melocotón Se reparara, la hoja partidora dos compuertas y proveer, montar el escudo y mecanismo de accionamiento en una de ellas.
- F – Comparto Manzano Se reparara, la compuerta sobre el Canal Manzano.
- G – Compuertas tres (3) de entrada cámara desarenadora, Dique Las Tunas.
- H – Minimizar perdidas en Dique las Tunas y su zona de Influencia.
- I – Proveer y montar techos cobertores en Dique las Tunas.

ARTÍCULO 3º CONOCIMIENTO DEL LUGAR DE LA OBRA

Será obligación del oferente, antes de formular su oferta, concurrir al Dique Valle de Uco , su zona de influencia (cuatro compartos restantes) y Dique Las Tunas e inspeccionar el lugar de las obras obteniendo todas las informaciones respecto de las formas , medidas , cantidades, componentes mecánicos, materiales, zona de obra, etc.

Todas las modificaciones que surjan respecto de los planos de proyecto y de estas especificaciones técnicas provenientes de dicha inspección deberán tenerse en cuenta para la formulación de la propuesta. En consecuencia, no se admitirán reclamos de ninguna naturaleza relacionados con la obra durante el acto licitatorio y/o la ejecución de la misma, basada en la falta de información total o parcial, ni aducir a su favor falta de información, error de proyecto y documentación.

La Oficina de operaciones de ésta zona, ubicada en el Dique Valle de Uco, certificará la concurrencia de los oferentes.

ARTÍCULO 4º USO DE LA ENERGÍA ELÉCTRICA

En caso que el contratista deba usar energía eléctrica, podrá optar por las alternativas siguientes:

- a) Montar un poste trifásico o monofásico (según potencia requerida) para el control de consumo de la energía eléctrica que utilice según las especificaciones técnicas actualizadas por EDEMSA y un tablero de protección provisorio según las normas vigentes al momento de la obra en la Municipalidad del Dpto. de General Alvear.
- b) Usar el medidor de energía de los Diques, debiendo instalar un tablero de protección adecuado a la potencia requerida, haciéndose cargo de la totalidad del consumo que acuse el medidor en ese período.

En ambos casos se deberán labrar dos (2) Actas en el libro respectivo donde conste el estado de consumo de los KW/H (kilovatio-hora) antes de comenzar la obra y a la fecha del Acta de Terminación de la misma.

El importe por el consumo de la energía eléctrica deberá depositarlo mediante un boleto de "ingresos varios" en la tesorería del Departamento General de Irrigación -Subdelegación de Aguas de la zona de la obra, a las cuarenta y ocho (48) horas de firmada el Acta de Terminación de la obra.

El cálculo del importe por el consumo de energía eléctrica lo deberá solicitar a la delegación de EDEMSA de la zona de la obra y presentar a la Inspección el certificado respectivo donde conste las lecturas del medidor, los kilovatios-hora consumidos y el importe detallado por consumo de energía eléctrica.

El Contratista será el único responsable por los accidentes y daños que pudieran ocasionarse a terceros en las instalaciones del Dique, derivados de la mala utilización de la energía eléctrica o instalaciones deficitarias que no respeten las normas de seguridad vigentes.

ARTÍCULO 5º DESVÍOS TAPONAMIENTOS, BOMBEO, ACCESO A LA OBRA, DEPOSITO DE MATERIALES. DEVOLUCIÓN DE ELEMENTOS EN DESUSO.

El Contratista tendrá a su cargo y costo los trabajos de taponamiento, desvíos y bombeo en la zona de la obra a los efectos de ejecutar el montaje y todos los demás trabajos en total ausencia de agua.

El Contratista no tendrá derecho a reclamo alguno por estos trabajos.

Se incluye también las medidas de seguridad para el desvío del tránsito según las normas de la Dirección Provincial de Vialidad de Mendoza o Vialidad Nacional según corresponda.

El contratista tendrá a su cargo y costo la construcción de los accesos a la obra y extremará las medidas para que su equipamiento no afecte ni deteriore, ningún tipo de estructuras existentes en la obra y que sean o no motivo de reparación.

El contratista será el único responsable hasta la recepción provisorio de la obra del acopio, depósito y cuidado de todos los materiales existentes, instalados y a utilizar en la obra. Deberá protegerlos de los agentes atmosféricos y climáticos y de toda posibilidad de rotura, deterioro o vandalismo.

Terminada la obra, el Contratista deberá devolver todos los elementos en desuso que fueron reemplazados, depositándolos en la administración del Dique Valle de Uco.

ARTÍCULO 6º CERTIFICADO DE CALIDAD Y ENSAYOS DE MATERIALES.

El Departamento General de Irrigación exigirá en aquellos materiales que crea conveniente los ensayos de resistencia, calidad y porcentajes de elementos químicos de los materiales utilizados en la ejecución de la obra. El Contratista los deberá trasladar para los ensayos al lugar que le indique la Inspección de Obra y presentar un protocolo de ensayo por escrito del elemento ensayado.

Todos los aranceles y costos de los ensayos de materiales, estarán a cargo y costo del Contratista no dándole derecho a reclamo alguno por este concepto.

ARTÍCULO 7º EQUIPO MÍNIMO.

Al momento de la firma del Acta de Replanteo, el Contratista deberá presentar a la Inspección de Obra, el equipo mínimo exigido en perfectas condiciones de funcionamiento y para todo el plazo que dure la obra.

La no presentación del equipo mínimo dará derecho a la Inspección de obra a no conformar dicha ACTA y aplicar las multas que correspondan.

ARTÍCULO 8º CONSTRUCCIÓN Y/O TRABAJOS GENERALES DE REPARACIÓN DE COMPUERTAS. Y EN HOJAS PARTIDORAS

8.1 Compuertas de dotación a canales. Y compuerta de entrada a cámara desarenadora Dique Las Tunas

Trabajos de desmontaje de compuertas, trenes de rodadura y o deslizamiento,

Arenado de limpieza a estructuras metálicas.

Reparaciones metalúrgicas a escudos estructuras resistentes, recatas, umbrales y trenes de rodadura y o trenes de deslizamiento.

Colocación de burletes nuevos con todos sus componentes de resultar necesario.

Reparación de mecanismos de accionamiento manual, y electromecánicos toda su cadena cinemática vinculada, y posterior aplicación de esquema de pintura..

Reparación de vástagos.

Reparación de umbrales.

Cordones de soldadura serán continuos, sin sopladuras, rajaduras, deformaciones, etc... Las dimensiones de los catetos serán iguales al menor espesor de material soldado. Se deberán soldar todos los perímetros en contacto. (Todos/ Normas AWS)

Aplicación de esquema de pintura.

Proveer y montar tableros de accionamiento y toma y fuerza.

Montaje de todo el conjunto y puesta a punto.

Verificación del correcto funcionamiento en sus movimientos de acenso como descenso de las compuertas.

Nivelación y regulación: Una vez colocada las compuertas deberán ser niveladas con nivel óptico y sus estanqueidades reguladas. Se deberán tomar los recaudos necesarios a fin que el marco estanco efectúe el perfecto cierre hidráulico.

8.2 Hoja partidora.

Proveer y montar hojas partidoras nuevas en el Canal Manzano. Canal Uco. Canal Vistaflores. Canal Quiroga. Canal Melocotón. Y Canal la Consulta.

Colocación de bisagras de accionamiento nuevas.

Reparación de los correspondientes mecanismos de accionamiento manual de cada una de las hojas partidoras con su cadena cinemática vinculada. Aplicación de los correspondientes esquemas de pintura.

8.3 Reparación integral de tres compuertas a la entrada de la cámara desarenadora. Sus electromecanismos cadena cinemática vinculada y su componentes eléctricos.

8.4 Minimizar perdidas en compuertas en Dique las Tunas y su Zona de Influencia.

8.4 Proveer y montar techos cobertores en Dique Las Tunas y su Zona de Influencia.

ARTÍCULO 9º ARENADO Y ESQUEMA DE PINTURA

Las compuertas, el conjunto de elementos fijados a ellas y todas las partes metálicas de las recatas, umbrales, deberán someterse a una operación de eliminación de escamas de corrosión mediante proceso de piqueteado neumático, cepillado y lijado. El proceso a

utilizar, estará en función del elemento. Posteriormente se realizará un arenado a metal blanco.

9.1-EL PROCESO DE ARENADO SERÁ EL SIGUIENTE:

Se realizará un lavado de superficies con agua dulce a alta presión (min. 240 kg/cm²) y se eliminarán las áreas contaminadas con grasas, aceites y/o hidrocarburos, previa aplicación de detergentes de marca reconocida.

Se utilizará como medio abrasivo arena tipo San Luis con la adecuada granulometría, contenido de sílice y forma de partícula para lograr un correcto perfil de la zona arenada. El grado de limpieza será "Sa3". No se admitirá bajo ningún motivo, el uso de otro tipo de arena que no sea el anteriormente enunciado. La arena al momento de comenzar con el arenado deberá estar completamente libre de humedad, es decir en estado seco.

Como la época prevista para la ejecución de la obra, presenta bajas temperaturas y aumento de la humedad relativa por encima del cincuenta por ciento (50%) el Contratista deberá extremar los recursos construyendo cámaras provisionales de arenado y bajar el valor de humedad ambiente, mediante calefaccionado por estufas eléctricas. No se admitirá ningún otro tipo de calefaccionado. Finalmente se deberá dejar la superficie tratada, libre de polvo proveniente del arenado, mediante aire seco a alta presión y/o cepillado y/o aspirado, según sea necesario.

El ángulo de impacto, con respecto a la superficie a arenar deberá estar comprendido entre 70° y 90°.

La línea del equipo de arenado deberá contener obligatoriamente un filtro trampa de humedad.

El tiempo mínimo que deberá transcurrir entre la operación de arenado y la colocación de la primer mano de pintura anticorrosiva no deberá superar las tres cuartas partes de la hora (3/4 h). Previamente al pintado, deberá limpiarse la superficie arenada con el objeto de eliminar las impurezas que pudieran depositarse en ella. La limpieza será aire a presión. Todas aquellas partes que debido a costuras de soldaduras se debieran tratar con posterioridad al arenado, deberán recibir este tratamiento como se ha indicado anteriormente.

El contratista deberá tomar las medidas necesarias a los efectos de que el arenado de los sistemas hidromecánicos ya sea en obra o en taller no contaminen aquellas partes que estén en proceso de pintura o en período de secado y/o curado. El no cumplimiento de lo indicado, determinará que la inspección de obra paralice los trabajos hasta tanto se implementen los sistemas anticontaminantes.

9.2-EL PROCEDIMIENTO PARA APLICAR EL ESQUEMA DE PINTURA SERÁ EL SIGUIENTE:

Se aplicará sobre el metal base dos (2) manos de pintura epoxídica anticorrosiva Zinc-Rich - Epoxi, de marca reconocida y bajo norma

I.R.A.M. Se deberá obtener un espesor mínimo de sesenta (60) micrones en estado seco. El tiempo que deberá transcurrir entre cada mano de pintura será estrictamente de veinticuatro (24) horas.

La temperatura ambiente no deberá ser inferior a los 10° C y la humedad relativa del ambiente no mayor de 50 %. Se deberán construir cámaras de pintura en obra para lograr estos valores.

Posteriormente, se aplicará dos (2) manos de pintura Epoxi-Bituminosa norma I.R.A.M. 1197 de marca reconocida y el espesor a obtener en seco será de 150 micrones para cada una de las manos.

Como consecuencia de ello, el espesor final en seco deberá ser como mínimo de 360 micrones.

La colocación de Epoxi-Bituminoso se efectuará a las veinticuatro (24) horas de aplicada la segunda mano de Zinc-Rich. El intervalo entre cada mano de Epoxi-Bituminoso será de veinticuatro (24) horas como mínimo.

Para la preparación de pintura se deberán seguir estrictamente las indicaciones del fabricante. El periodo de curado y puesta en servicio, no deberá ser inferior a los siete (7) días.

Para la aplicación de la pintura, se utilizará el sistema Air-Lees (soplete sin aire). Únicamente se podrá utilizar pincel o rodillo de buena calidad para cubrir bien las juntas y lugares inaccesibles con soplete.

Los métodos de ensayos se ajustarán a las normas IRAM 1109 y 1022. El contratista deberá entregar a la inspección de obra todos los elementos de control y medición que crea convenientes para determinar la calidad de los trabajos efectuados.

La empresa deberá emitir las correspondientes planillas de protocolos de ensayos y mediciones, además de realizar los ensayos de tracción (adherencia de la pintura).

9.3-ESQUEMA ALTERNATIVO:

La empresa contratista tendrá la posibilidad de optar por un esquema de pintura alternativo a

lo indicado como propuesta básica, siempre y cuando la misma sea superadora en calidad técnica y ambiental. La aplicación de éste nuevo esquema, no implica aumentos o disminuciones al esquema de pintura propuesto en éste artículo de referencia. Los cambios

estarán sujetos a aprobación por parte de la Oficina de Estudios y Proyectos del Depto. General de Irrigación.

Resulta necesario destacar que el periodo de fraguado de este esquema de pintura, alternativo, deberá ser menor a los siete días.

ARTICULO 10° ESTANQUEIDADES LATERALES (NOTA MUSICAL) – INFERIORES (PLANAS)

Estos trabajos se realizarán en las compuertas reparadas o nuevas.

Laterales (burletes de lóbulo hueco) Se reemplazarán por nuevas y con las mismas dimensiones que las existentes. Las mismas deberán responder a las normas I.R.A.M. 113003/4/9/10. Se montarán a la compuerta mediante el mismo sistema existente pero utilizando todos los prensa burletes y bulonería nuevos.

Para la colocación de los burletes tipo nota de música, se procederá de la siguiente forma:

- a) Bulones de montajes: Los bulones deberán ser nuevos y galvanizados. Se colocarán alineados según el agujereado de la planchuela prensaburlete.
- b) Perforación de los burletes: Para esta tarea se deberá utilizar como plantilla la planchuela prensaburlete correspondiente. Se deberá calcular que el burlete una vez ajustado se deforme de 5 a 8 mm para darle presión de cierre.
- c) Montaje de los burletes: Al montar los burletes mediante el abulonado correspondiente, se cuidará que los lóbulos ejerzan la suficiente presión contra las pistas para evitar pérdidas de agua.

El prensaburlete será de planchuela de acero nueva, de las mismas dimensiones que las existentes. Los tornillos galvanizados de montaje serán nuevos de diámetro y longitud como los existentes, considerando la tuerca hexagonal con arandela plana y de presión.

Burletes Inferiores: Los burletes inferiores (de umbral) se reemplazarán por burletes nuevos de similares dimensiones de sección rectangular. El prensaburlete será de planchuela de acero nueva de las mismas dimensiones que las existentes. Los tornillos de

montaje, galvanizados, serán nuevos de diámetro y longitud igual a los existentes con l tuerca hexagonal con arandela plana y de presión. Se deberán colocar cada 150 mm. Deberá tomar la precaución que haya continuidad en el marco estanco, en particular en el burlete esquinero, de modo que se efectúe el perfecto cierre hidráulico. (Art.8). Estos trabajos Incluyen todos los materiales, transportes y mano de obra. (Todos los materiales se podrán reutilizar burletes, prensaburletes, buloneria en general dependiendo del criterio de la inspección).

ARTÍCULO 11° UMBRALES.

Reparaciones de Umbrales:

De resultar necesario se repararan los Umbrales, éstos serán cubiertos en la parte superior por una chapa de 7.9 mm de espesor por todo el ancho y largo del Umbral. La chapa será montada con soldadura por cordón continuo. Se le aplicará el esquema de arenado y pintura establecido en estos Pliegos.

ARTÍCULO 12º RECATAS Y PISTAS DE RODAMIENTOS /DESLIZAMIENTO

Los tramos de recatas, pistas de rodamientos o deslizamiento, que se encuentran en mal estado por la corrosión y/o deformados, se deberán reemplazar con materiales nuevos, conformados, de iguales formas y dimensiones. (Perfiles ángulos, chapas y demás componentes)

Se utilizarán los sistemas de montaje existentes reemplazando todo lo que no esté en buen estado los patines serán reemplazados por nuevos (de acuerdo al criterio de la inspección)

Todas las soldaduras serán continuas y junto con los demás elementos, recibirán tratamiento anticorrosivo de acuerdo al apartado del presente pliego referido a este tratamiento (Art. nº 9)

La inspección de obra, indicará los sectores y longitud de las pistas deberán reemplazarse independientemente del material que sean (acero, fundición, bronce, etc.) por nuevas o deberán ser desmontadas, reparadas y nuevamente montadas.

En todos los casos se Incluyen todos los materiales, transportes y mano de obra.

ARTICULO 13º ESCUDO DE COMPUERTAS Y PERFILES RESISTENTES

Se deberán reemplazar los sectores de chapa de todo el Comparto, afectados por la corrosión. La superficie nueva será en chapa de acero, del mismo espesor que la existente -IRAM F24 -, sin defectos estructurales y se montará mediante las reglas del buen arte para soldadura, por cordón continuo al bastidor de perfiles resistentes.

El Contratista deberá extremar los recursos técnicos que sean necesarios a los efectos que en la operación de soldadura no se generen tensiones peligrosas que pudieran deformar la estructura de las compuertas en forma permanente.

Los perfiles de la estructura resistente, una vez granallados ó arenados a metal blanco, deberán reforzarse en las zonas de debilitamiento por corrosión, con placas de acero de idéntico espesor y se fijarán mediante soldadura continua o reemplazarse sectores. Previamente la superficie que pueda quedar ocluida deberá tratarse contra la corrosión mediante los métodos de arenado y pintura indicados en pliegos.

Todas las superficies de las compuertas tendrán tratamiento de arenado y pintura según lo indicado al respecto en este pliego.

Todo según especificaciones y planos.

Los trabajos incluyen el desmontaje y reparación de las compuertas y recatas existentes (de resultar necesario).

Asimismo los trabajos incluyen todos los materiales que indique la inspección (chapa, perfiles, recatas, etc.), transportes y mano de obra.

Para dejar en forma adecuada la operatividad de las compuertas, las estanqueidades, y la confiabilidad de todo el conjunto, compuerta y su cadena cinemática vinculada.

ARTÍCULO 14º PATINES Y PISTAS DE DESLIZAMIENTO

Previo a desmontar los patines y porta patines de las compuertas, deberán ser perfectamente marcados tanto en su posición relativa en las compuertas como a la cual pertenecen, a fin que en el montaje de las mismas no se mezclen los patines, como así tampoco sus posiciones originales en cada una de las compuertas.

Patines recuperados: Se efectuarán tareas de mantenimiento de sus componentes de resistencia.

Para el montaje de los patines se tomarán las precauciones necesarias a fin que no se produzcan interferencias entre las pestañas, los rieles o los perfiles de las compuertas evitando el desalineo de la compuerta.

Patines nuevos: Los patines nuevos incluirán todos los componentes nuevos que correspondan de acuerdo al criterio de la inspección.

ARTÍCULO 15º SOPORTES DE PATINES

Se recuperaran los elemento que presente desgaste inapropiado, de no ser posible se reemplazara por nuevos todo de acuerdo al criterio de la inspección.

ARTICULO 16º PISTAS DE APOYO DE PATINES - RECATAS

Incluye la fabricación o reparación de todos los elementos mecánicos que correspondan para el adecuado deslizamiento de la compuerta y esquema de pintura correspondiente.

Reparación de recatas de deslizamiento de acuerdo al criterio de la inspección se reparara la longitud que considere conveniente.

Se deberá considerar las planchuelas de acero inoxidable y sus soportes para el deslizamiento de los burletes laterales. Para el burlete inferior se deberá colocar los accesorios que corresponda burlonería de acero galvanizado, y los prensa burletes.

ARTICULO 17º MECANISMOS DE HOJAS PARTIDORAS Y COMPUERTAS DE ATAJE Y DERIVACIÓN

Los mecanismos, deberán ser desmontados y desarmados a fin de efectuarles limpieza y verificación del estado de sus componentes mecánicos, efectuar reparaciones necesarias y tareas de mantenimiento. Se deberá reemplazar las tuercas (roscadas de bronce), defectuosas o con excesivo desgaste. .

Se deberán reemplazar aquellos elementos defectuosos que indique la inspección; que se encuentren dañados o con excesivo desgaste (bujes retenes, tuercas de bronce, etc.).

Los mecanismos se armarán y montarán en la misma ubicación original, para lo cual se deberá marcar cada uno de los elementos mecánicos, incluidos los tornillos de accionamientos, a fin que dichos elementos queden "hermanados". Se deberá verificar la perfecta alineación de los ejes.

Las Pilas se repararán en la zona afectadas por la tracción de los mecanismos. Se ajustarán los refuerzos existentes.

Vástagos; serán desmontados, limpiados, enderezados y reparados los hilos de roscas.

Se incluyen todos los lubricantes.

Se armaran nuevamente y se montaran verificando el correcto funcionamiento de las Hojas Partidoras y las compuertas.

En todos los casos los componentes metálicos se arenarán o se quitará la pintura vieja con decapantes, rasquetado y lijado. Se les aplicará antióxido en un espesor de 60 micrones y dos manos de pintura Esmalte Sintético (el color lo decide la inspección de obra) de marca reconocida en un espesor de 50 micrones cada mano.

ARTICULO 18º HOJAS PARTIDORAS Y ESCUDO CON SU ESTRUCTURA RESISTENTE DE COMPUERTA COMPARTO MELOCOTÓN.

Serán fabricadas con materiales nuevos y de iguales dimensiones y características que las existentes. Las chapas de los escudos, serán de acero IRAM F 24 de 7,9 mm (5/16") de espesor, los perfiles resistentes separadores verticales (hoja partidora), serán iguales a los existentes. Los perfiles resistentes (compuertas) se colocaran en tamaño y distribución al criterio de la inspección.

En el anclaje del cable de tracción existente (hoja partidora), se montará el perno de anclaje del tornillo de accionamiento nuevo.

Las bisagras de las hojas partidoras, se construirán iguales a las existentes, con sistema de lubricación en los pernos, bujes de ACERO CEMENTADO con penetración mínima de 2 mm. Los pernos se construirán en acero SAE 1045, se les aplicará en toda su superficie CROMO DURO en espesor mínimo de 0,1 mm.

El ajuste entre pernos y bisagras será H5 j6 de acuerdo a la Norma ISO de Ajuste y Tolerancia.

Se usará el mismo anclaje de las bisagras a la Pila, que será reparado en todas las partes afectadas por la corrosión con chapa de espesor adecuado.

Deberá construir deflectores de chapa a fin de evitar el pasaje de agua por las bisagras.

Arenado y aplicación de esquema de pintura según Art. Nº 9 en todas las superficies del escudo y perfiles, bisagras, placas de anclaje a la Pila, pista de ruedas de apoyo, etc...En el interior de la HP se aplicará arenado y Zinc-Rich en el espesor detallado en el Art. Nº 9.

Los mecanismos de accionamiento manual será desmontados y desarmados íntegramente los elementos de máquina de toda la cadena cinemática que presenten un deterioro importante serán reemplazados por nuevos, se pondrán lubricantes nuevos. – Todo sujeto al criterio de la inspección.

ARTICULO: 19º DIQUE LAS TUNAS – CAMARA DESARENADORA.

a) Compuertas de toma cámara desarenadora: Se reparará las tres (3) compuertas. Deberán ser reparadas en forma integral; compuertas completas, sistemas de deslizamiento, recatas, umbrales, aplicación de esquemas de pintura, pruebas y puestas en funcionamiento según especificaciones.

Asimismo, a las luminarias se les efectuarán tareas de mantenimiento incluida la provisión y montaje de lámparas (Iodines)

b) Electromecanismos: Serán desmontados y desarmados para efectuarle tareas de mantenimiento y reparaciones necesarias.

c) Tableros de comandos locales (3): Provisión e instalación de tableros de comando local nuevos por cada motor, en reemplazo de los existentes, según especificaciones.

d) Límites de Carrera: Deberá proveer e instalar los LC nuevos de cierre máximo y apertura máxima en cada una de las compuertas reparadas según especificaciones.

Puesta a Tierra: Se deberá construir puestas a tierra para cada uno de los electromecanismos, y su cadena cinemática vinculada el tablero de la cámara desarenadora todos los componentes metálicos de la cámara, y con conductor de Cu desnudo de 4mm² de sección. Se construirá con jabalina de cobre; de ¾" y 2 m de longitud con acoples y caja de inspección, según planos, se enterrarán en un pozo de 0,50

m x 0,50 m x 3 m el cual se rellenará con GEL o una mezcla de 50% de carbonilla y 50% de turba según las normas de EDEMSA y la Municipalidad de la Zona. Nivel máximo de resistencia = 6 (Seis) OHMS.

El contratista será el único responsable de cualquier deterioro, rotura, deformaciones etc. que causare a los sistemas electromecánicos de accionamiento de las compuertas a reparar. La reparación o reposición a nuevo de cualquier elemento correrá por cuenta y costo del contratista, no dándole derecho a ningún reclamo por este concepto.

ARTICULO: 20° TECHOS PROTECTORES A ELECTROMECHANISMOS.

Deberá proveer y montar un techo protector cubriendo toda la superficie de los electromecanismos del Dique las Tunas y su Zona de Influencia.

Estará construido con las formas y materiales detallados en los planos.

Será amurado al suelo con anclajes metálicos que garanticen su estabilidad o soldadura continua. Se colocaran las correspondientes fijaciones, mediante tornillos pasantes se amarrara las chapas a la estructura. Tendrá arandela de goma para evitar las corrientes galvánicas.

Estará pintado con una mano de anti oxido de 50 micrones y dos manos de 60 micrones cada una. El color lo indicara la inspección

ARTICULO: 21° MINIMIZACIÓN DE PERDIDAS EN COMPUERTAS EN DIQUE AZUD MOVIL Y COMPUERTAS DE TOMA CANAL MATRIZ.

Se reacomodaran los burletes a los sellos de la compuerta de resultar necesario se deberán cambiar los burletes, prensa burletes, burlonería en general, de existir oxido en lugares críticos

y producto de esto se produjo el mal asiento del burlete lateral e inferior se deberá retirar por

piqueteado neumático, realizar la correspondiente reparación metalúrgica y posteriormente

efectuar el correspondiente esquema de pintura en la zona afectada. Todo de acuerdo a lo indicado por la inspección.

ARTICULO: 22º - NIVELACIÓN Y REGULACIÓN.

Las compuertas deberán ser niveladas con nivel óptico y sus burletes laterales, superiores e inferiores regulados y ajustados con la compuerta cerrada. Los límites de carrera deberán ser regulados de forma tal que la compuerta se detenga en el momento del perfecto cierre y la máxima abertura.

ARTICULO 23º CHAPA DE ACERO.

Deberá reemplazar la chapa de los escudos de las compuertas que se encuentre deteriorada por la corrosión o deformada, por igual superficie de chapa F 24 nueva, colocada y perfectamente soldada.

Se incluye el desmontaje de la chapa existente, preparación de las superficies y montaje con soldadura de la chapa nueva.

La chapa nueva se usará para los casos de reparaciones de los escudos, estructura resistente, recatas, umbrales. Etc.

ARTÍCULO 24º PÉRDIDAS ADMITIDAS EN LAS ESTANQUEIDADES.

Será de aplicación lo establecido en el ANEXO III "PLIEGO DE CONDICIONES GENERALES DE ORDEN TÉCNICO"-CAPITULO VII-ARTÍCULO N° 128.

ARTÍCULO 25 ° MEDICIÓN Y FORMA DE PAGO.

En los precios fijados para cada uno de los ítem detallados en la presente medición y forma de pago, está incluida la provisión, transporte, construcción, montaje, mano de obra, ensayo de materiales, trámite ante entes estatales y privados que requiera la obra, prueba y puesta en servicio de todos los elementos eléctricos, electrónicos y mecánicos para el correcto funcionamiento de la obra.

Para cada uno de los ítems, se incluye en el precio contratado todos los elementos y accesorios para que cada uno de ellos funcione correctamente de acuerdo al fin a que están destinados y en total coincidencia con los planos de proyecto y Especificaciones Técnicas Particulares -Anexo IV.

ITEM 1 COMPARTO QUIROGA

El precio del contrato comprende:

Sub Ítem 1.1 Hoja Partidora.

A - Fabricación y montaje de hoja partidora *nueva*, incluidos los materiales, transportes, mano de obra, provisión, fabricación, reparación y/o modificación, sus bisagras de articulación serán nuevas, y montaje de mecanismo de accionamiento reparado, reparación de pista, nivelación y todos los trabajos necesarios para el buen funcionamiento del sistema, y especificaciones aclaradas en plano.

Incluye todos los materiales y chapa.

Y demás especificaciones detalladas en los artículos del Pliego.

(Respetando el arte del buen gusto de la construcción).

Se computará y pagará por unidad, colocada y funcionando.

Sub Ítem 1.2 Compuerta de derivación.

A - Reparaciones metalúrgicas de compuerta y su estructura resistente.

B - Reparación de trenes de deslizamiento.

C - Reparación de recatas.

D - Cambio de burletes.

E - Aplicación de esquemas de pintura.

F - Mantenimiento total de mecanismo de accionamiento manual y su cadena cinemática vinculada, cambio de retenes, reemplazo de lubricantes.

G - Reparación de vástago.

H - Desvíos y taponamiento para tener en seco la obra y su acceso.

I - Nivelación, regulación y puesta en funcionamiento.

Y demás especificaciones detalladas en los artículos del Pliego.

(Respetando el arte del buen gusto de la construcción).

Se computará y pagará por unidad, colocada y funcionando.

ITEM 2 COMPARTO UCO

El precio del contrato comprende:

Sub Ítem 2.1 Hoja Partidora.

A - Fabricación y montaje de hoja partidora *nueva*, incluidos los materiales, transportes, mano de obra, provisión, fabricación, reparación y/o modificación, sus bisagras de articulación serán nuevas, y montaje de mecanismo de accionamiento reparado, reparación de pista, nivelación y todos los trabajos necesarios para el buen funcionamiento del sistema, y especificaciones aclaradas en plano.

Incluye todos los materiales y chapa.

Y demás especificaciones detalladas en los artículos del Pliego.

(Respetando el arte del buen gusto de la construcción).

Se computará y pagará por unidad, colocada y funcionando.

Sub Ítem 2.2 Compuerta de derivación.

A - Reparaciones metalúrgicas de compuerta y su estructura resistente.

- B - Reparación de trenes de deslizamiento.
 - C - Reparación de recatas.
 - D - Cambio de burletes.
 - E - Aplicación de esquemas de pintura.
 - F - Mantenimiento total de mecanismo de accionamiento manual y su cadena cinemática vinculada, cambio de retenes, reemplazo de lubricantes.
 - G - Reparación de vástago.
 - H - Desvíos y taponamiento para tener en seco la obra y su acceso.
 - I - Nivelación, regulación y puesta en funcionamiento.
- Y demás especificaciones detalladas en los artículos del Pliego.**
(Respetando el arte del buen gusto de la construcción).
Se computará y pagará por unidad, colocada y funcionando.

ITEM 3 COMPARTO LA CONSULTA

El precio del contrato comprende:

Sub Ítem 3.1 Hoja Partidora.

A - Fabricación y montaje de hoja partidora **nueva**, incluidos los materiales, transportes, mano de obra, provisión, fabricación, reparación y/o modificación, sus bisagras de articulación serán nuevas, y montaje de mecanismo de accionamiento reparado, reparación de pista, nivelación y todos los trabajos necesarios para el buen funcionamiento del sistema, y especificaciones aclaradas en plano.
Incluye todos los materiales y chapa.

Y demás especificaciones detalladas en los artículos del Pliego.

(Respetando el arte del buen gusto de la construcción).

Se computará y pagará por unidad, colocada y funcionando.

Sub Ítem 3.2 Hoja Partidoras pequeñas.

A - - Fabricación y montaje de hoja partidoras **nuevas**, incluidos los materiales, transportes, mano de obra, provisión, fabricación, reparación y/o modificación, sus bisagras de articulación serán nuevas, y montaje de mecanismo de accionamiento reparado, reparación de pista, nivelación y todos los trabajos necesarios para el buen funcionamiento del sistema, y especificaciones aclaradas en plano.
Incluye todos los materiales y chapa.

Y demás especificaciones detalladas en los artículos del Pliego.

(Respetando el arte del buen gusto de la construcción).

Se computará y pagará por unidad, colocada y funcionando.

Sub Ítem 3.3 Compuerta de ataje.

- A - Reparaciones metalúrgicas de compuerta y su estructura resistente.
- B - Reparación de trenes de deslizamiento, ruedas de apoyo y sus ejes.
- C - Reparación de recatas.
- D - Cambio de burletes.
- E - Aplicación de esquemas de pintura.
- F - Mantenimiento total de mecanismo de accionamiento manual y su cadena cinemática vinculada, cambio de retenes, reemplazo de lubricantes.
- G - Reparación de vástagos.
- H - Desvíos y taponamiento para tener en seco la obra y su acceso.
- I - Nivelación, regulación y puesta en funcionamiento.

Y demás especificaciones detalladas en los artículos del Pliego.

(Respetando el arte del buen gusto de la construcción).

Se computará y pagará por unidad, colocada y funcionando.

ITEM 4 COMPARTO VISTA FLORES

El precio del contrato comprende:

ITEM 4 COMPARTO VISTA FLORES

El precio del contrato comprende:

Sub Ítem 4.1 Hoja Partidora.

A - Fabricación y montaje de hoja partidora nueva, incluidos los materiales, transportes, mano de obra, provisión, fabricación, reparación y/o modificación, sus bisagras de articulación serán nuevas, y montaje de mecanismo de accionamiento reparado, reparación de pista, nivelación y todos los trabajos necesarios para el buen funcionamiento del sistema, y especificaciones aclaradas en plano.

Incluye todos los materiales y chapa.

Y demás especificaciones detalladas en los artículos del Pliego.

(Respetando el arte del buen gusto de la construcción).

Se computará y pagará por unidad, colocada y funcionando.

Sub Ítem 4.2 Compuerta de ataje.

A - Reparaciones metalúrgicas de compuerta y su estructura resistente.

B - Reparación de trenes de deslizamiento.

C - Reparación de recatas.

D - Cambio de burletes.

E - Aplicación de esquemas de pintura.

F - Mantenimiento total de mecanismo de accionamiento manual y su cadena cinemática vinculada, cambio de retenes, reemplazo de lubricantes.

G - Reparación de vástago.

H - Desvíos y taponamiento para tener en seco la obra y su acceso.

I - Nivelación, regulación y puesta en funcionamiento.

Y demás especificaciones detalladas en los artículos del Pliego.

(Respetando el arte del buen gusto de la construcción).

Se computará y pagará por unidad, colocada y funcionando.

Sub Ítem 4.3 Compuerta de toma en canal.

A - Reparaciones metalúrgicas de compuerta y su estructura resistente.

B - Reparación de trenes de deslizamiento.

C - Reparación de recatas.

D - Cambio de burletes.

E - Aplicación de esquemas de pintura.

F - Mantenimiento total de mecanismo de accionamiento manual y su cadena cinemática vinculada.

G - Reparación de vástago.

H - Desvíos y taponamiento para tener en seco la obra y su acceso.

I - Nivelación, regulación y puesta en funcionamiento.

Y demás especificaciones detalladas en los artículos del Pliego.

(Respetando el arte del buen gusto de la construcción).

Se computará y pagará por unidad, colocada y funcionando.

ITEM 5 COMPARTO MELOCOTÓN

El precio del contrato comprende:

Sub Ítem 5.1 Hoja Partidora.

A - Fabricación y montaje de hoja partidora nueva, incluidos los materiales, transportes, mano de obra, provisión, fabricación, reparación y/o modificación, sus bisagras de articulación serán nuevas, y montaje de mecanismo de accionamiento reparado, reparación de pista, nivelación

y todos los trabajos necesarios para el buen funcionamiento del sistema, y especificaciones aclaradas en plano.

Incluye todos los materiales y chapa.

Y demás especificaciones detalladas en los artículos del Pliego.

(Respetando el arte del buen gusto de la construcción).

Se computará y pagará por unidad, colocada y funcionando.

Sub Ítem 5.2 Compuerta de ataje incompleta.

A - Reparaciones metalúrgicas de compuerta y su estructura resistente.

B - Reparación de trenes de deslizamiento.

C - Reparación de recatas.

D - Cambio de burletes.

E - Aplicación de esquemas de pintura.

F - Mantenimiento total de mecanismo de accionamiento manual y su cadena cinemática vinculada, cambio de retenes, reemplazo de lubricantes.

G - Reparación de vástago.

H - Desvíos y taponamiento para tener en seco la obra y su acceso.

I - Nivelación, regulación y puesta en funcionamiento.

Y demás especificaciones detalladas en los artículos del Pliego.

(Respetando el arte del buen gusto de la construcción).

Se computará y pagará por unidad, colocada y funcionando.

Sub Ítem 5.3 Compuerta de ataje.

A - Reparaciones metalúrgicas de compuerta y su estructura resistente.

B - Proveer y montar escudo y su estructura resistente nueva.

C - Reparación de recatas.

D - Proveer burletes nuevos y sus prensas burletes y correspondiente bulonería galvanizada.

E - Aplicación de esquemas de pintura.

F - Proveer y montar mecanismo de accionamiento manual nuevo.

G - Proveer y montar vástago nuevo.

H - Proveer y montar ménsula de mecanismo nuevo.

I - Desvíos y taponamiento para tener en seco la obra y su acceso.

J - Nivelación, regulación y puesta en funcionamiento.

Y demás especificaciones detalladas en los artículos del Pliego.

(Respetando el arte del buen gusto de la construcción).

Se computará y pagará por unidad, colocada y funcionando.

ITEM 6 COMPARTO MANZANO

El precio del contrato comprende:

Sub Ítem 6.1 Compuerta de ataje.

A - Reparaciones metalúrgicas de compuerta y su estructura resistente.

B - Reparación de trenes de deslizamiento.

C - Reparación de recatas.

D - Cambio de burletes.

E - Aplicación de esquemas de pintura.

F - Mantenimiento total de mecanismo de accionamiento manual y su cadena cinemática vinculada, cambio de retenes, reemplazo de lubricantes.

G - Reparación de vástago.

H - Desvíos y taponamiento para tener en seco la obra y su acceso.

I - Nivelación, regulación y puesta en funcionamiento.
Y demás especificaciones detalladas en los artículos del Pliego.
(Respetando el arte del buen gusto de la construcción).
Se computará y pagará por unidad, colocada y funcionando.

ITEM 7 DIQUE LAS TUNAS

El precio del contrato comprende:

Sub Ítem 7. 1 Reparación de compuertas entrada cámara desarenadora

- A - Reparaciones metalúrgicas de compuerta y su estructura resistente.
- B - Reparación de trenes de deslizamiento.
- C - Reparación de recatas.
- D - Aplicación de esquemas de pintura.
- E - Mantenimiento total de electromecanismos y mecanismo de accionamiento manual y su cadena cinemática vinculada, cambio de retenes, reemplazo de lubricantes.
- F - Reparación de vástago.
- G - Desvíos y taponamiento para tener en seco la obra y su acceso.
- H - Nivelación, regulación y puesta en funcionamiento.

Y demás especificaciones detalladas en los artículos del Pliego.
(Respetando el arte del buen gusto de la construcción).
Se computará y pagará por unidad, colocada y funcionando.

Sub Ítem 7. 2 Sistema Eléctrico.

Incluye todo lo indicado en los Artículos de referencia del presente pliego y plano adjunto en pliego.

Deberá tener todas las acometidas nuevas todas canalizadas y un mínimo con caños corrugados con protección Ultra Violeta. Ingresaran al gabinete nuevo por la parte inferior.

los componentes a colocar serán nuevos y los componentes viejos serán retirados y entregados juntos con los gabinetes antiguos al depósito del Dique Las Tunas.

Puesta a tierra ejecutada de acuerdo a lo indicado en pliego.

Y demás especificaciones detalladas en los artículos del Pliego.
(Respetando el arte del buen gusto de la construcción).
Se computará y pagará por unidad, colocada y funcionando.

Sub Ítem VII. 3 Ajuste de burletes Azud Móvil y Zona de Influencia.

Se deberá reposicionar los burletes Nota Musical y Planos, de tal manera de minimizar a valores admisibles las pérdidas en compuertas, de resultar necesario se cambiaran los burletes por nuevos, el mismo criterio se aplicara a prensa burletes y bulonería galvanizada, de existir acumulación de óxido en lugares Críticos y este es el motivo del mal ajuste de los burletes de las compuertas se eliminara por piqueteado neumático, se realizara la correspondiente reparación metalúrgica, y se aplicara el correspondiente esquema de pintura de acuerdo al Artículo N°9 del presente pliego.

Y demás especificaciones detalladas en los artículos del Pliego.
(Respetando el arte del buen gusto de la construcción).
Se computará y pagará por unidad, colocada y funcionando.

Sub Ítem VII. 4 Colocaciones de Techos Cobertores

La provisión de techos cobertores nuevos deberá cubrir toda la superficie de los dos (2) compartos. (Azud móvil y compuertas de toma canal matriz)

Se pagara por metro cuadrado con el siguiente criterio:

- 1 Los anclajes mecánicos estarán correctamente colocados existiendo una correcta

Unión entre las platinas y el piso y o fundaciones, de la cámara desarenadora, será de posición horizontal. Las soldaduras de unión no tendrán rechupes y deberán tener continuidad, ni tampoco deben existir agujeros entre los elementos unidos. Los bulones tuercas y arandelas tendrán un asiento perfecto y simétrico con la estructura. La unión de las chapas y los perfiles C deberá ser continua, **los tornillos serán pasantes, con protección contra corrientes galvánicas,** se anclaran con el suficiente ajuste envolviendo los perfiles de la estructura del techo.

Estará pintado de acuerdo con esquema de pintura correspondiente indicado en el artículo de referencia, con el color indicado por la inspección. Todo debe adecuarse a lo indicado al correspondiente plano adjuntado en pliego.

2 Al criterio de la inspección.

3 Siguiendo las reglas del buen arte de la construcción.

4 Se pagara por metro cuadrado colocado.

Y demás especificaciones detalladas en los artículos del Pliego.

(Respetando el arte del buen gusto de la construcción).

Se computará y pagará por unidad, colocada y funcionando.

ITEM V: CHAPA DE ACERO.

El precio contratado comprende:

Sub Ítem VIII - A

I - La provisión de material, extracción de la superficie a reparar, preparación y corte de la superficie nueva, montaje con soldadura de cordón continuo.

Este Ítem se usará única y exclusivamente en los escudos de las compuertas reparadas, estructura resistente recatas, umbrales o en las superficies que autorice la inspección de la obra. La unión con soldadura será de cordón continuo, no tendrán rechupes, estanca e impermeable al paso del agua y deberá tener continuidad en toda su longitud. Posteriormente se deberá aplicar el correspondiente esquema de pintura de acuerdo a lo establecido en pliego.

Y demás especificaciones detalladas en los artículos del Pliego.

(Respetando el arte del buen gusto de la construcción).

Se computará y pagará por unidad, colocada y funcionando.

FORMULARIO - SOLICITUD DE ADMISIÓN

Mendoza _____ de _____ de 2022

**AL SEÑOR SUPERINTENDENTE DEL
DEPARTAMENTO GENERAL DE IRRIGACIÓN
PROVINCIA DE MENDOZA**

Los que suscriben, _____ (L.E., D.N.I. ó L.C.)
_____ en su carácter de _____ de la
_____ solicitan su admisión en la Licitación Pública,
para otorgar la obra **"REPARACIÓN DE HOJAS PARTIDORAS SISTEMA VALLE DE UCO"**,
manifestando nuestra expresa decisión de participar en la citada obra, a cuyo efecto fijamos
domicilios:

Real en calle _____ N° _____, de la Localidad de
_____, CP _____, Departamento _____
_____, Provincia de _____. Teléfono N° _____

Legal en calle _____ N° _____, de la Localidad de _____, CP 5500,
Departamento Capital, Provincia de Mendoza, Teléfono N° _____.

Electrónico en cuenta de correo electrónico _____, donde serán válidas todas
las notificaciones.

En carácter de declaración jurada dejamos constancia que los solicitantes no nos encontramos
inhabilitados para contratar con el Departamento General de Irrigación y el Estado Provincial.
Asimismo manifestamos nuestra expresa aceptación de todas las reglas y cláusulas de Pliegos
de Condiciones Generales y Particulares, los que declaramos conocer aceptando la totalidad de
su contenido. Aceptamos también los anexos, circulares y notas aclaratorias, de plena
conformidad, las que adjuntamos debidamente firmados en todas sus fojas.

Por otra parte declaramos haber designado Representante Legal/Apoderado a:

Adjuntamos también toda la documentación requerida.

Además declaramos y aceptamos que para cualquier cuestión administrativa o judicial que se
suscite, se aceptará la jurisdicción de los tribunales ordinarios de la Provincia de Mendoza,
haciendo expresa renuncia al fuero federal y a cualquier otro que con posterioridad al Acto de
Licitación se crea o nos pudiera corresponder por distinta vecindad o extranjería.

Se declara también, en carácter de declaración jurada, que se conoce el lugar y las
condiciones en que se realizará la obra.

Firma del o de los proponentes

Aclaración de firmas sin abreviaturas

FORMULARIO – OFERTA

MENDOZA _____ de _____ de 2022

AL SEÑOR SUPERINTENDENTE DE
DEPARTAMENTO GENERAL DE IRRIGACIÓN
PROVINCIA DE MENDOZA

El Los que suscribe _____, en
representación _____ de
_____ con domicilio

- **Real** en calle _____ N° _____, de la Localidad de _____, CP _____, Departamento _____, Provincia de _____. Teléfono N° _____
- **Legal** en calle _____ N° _____, de la Localidad de _____, CP 5500, Departamento Capital, Provincia de Mendoza, Teléfono N° _____.
- **Electrónico** en cuenta de correo electrónico _____.

Manifiesta que, habiendo examinado el terreno, los planos, pliegos de condiciones y especificaciones, relativos a la obra del epígrafe, se compromete a efectuar los trabajos en un todo de acuerdo a los documentos, mencionados conforme al detalle y precios que se consignan en la planilla de propuesta adjunta.

La propuesta, cuyo importe total asciende a la suma de pesos _____ (\$ _____, ___) se efectúa para contratar las obras por precios unitarios.

NOTA: Queda expresamente establecido que, tratándose de una propuesta para contratar las obras por PRECIOS UNITARIOS es cifra válida el importe total consignado en ella. Si fuese errónea la suma de los importes de los ítem, se tendrá por importe contractual de cada ítem la cantidad que resulte luego de prorratear entre ellos la diferencia existente entre la correcta y el importe total propuesto. A los efectos de la certificación de pago, se considerará que cada ítem es también propuesto por PRECIOS UNITARIOS. Así mismo se hace renuncia al fuero federal y/o a cualquier otro que pudiera corresponder sometiéndose a los tribunales ordinarios de la Ciudad de Mendoza. Aceptamos que todas las notificaciones sean cursadas por el organismo al domicilio electrónico o constituido de manera indistinta.

NOTA: El DGI considera que el oferente se encuentra debidamente notificado con la remisión de la cedula por vía electrónica o cuando habiéndose constituido el notificador más de una vez en el domicilio denunciado por la empresa, sin ser atendido por persona alguna se deje un ejemplar de la misma en la puerta.

Firma del o de los proponentes

Aclaración de firmas sin abreviaturas

PLANILLA DE OFERTA

REPARACIÓN DE HOJAS PARTIDORAS SISTEMA VALLE DE UCO						
ITEM	DETALLE	UNIDAD	CANTIDAD	UNIT. (\$)	TOTAL (\$)	
1	COMPARTO QUIROGA					
1.1	HOJA PARTIDORA	U	1			
1.2	COMPUERTA DE DERIVACIÓN	U	1			
2	COMPARTO UCO					
2.1	HOJA PARTIDORA	U	1			
2.2	COMPUERTA DE DERIVACIÓN	U	1			
3	COMPARTO LA CONSULTA					
3.1	HOJA PARTIDORA	U	1			
3.2	HOJAS PARTIDORAS PEQUEÑAS	U	2			
3.2	COMPUERTA DE ATAJE	U	1			
4	COMPARTO VISTA FLORES					
4.1	HOJA PARTIDORA	U	1			
4.2	COMPUERTA DE ATAJE	U	1			
4.3	COMPUERTA DE TOMA EN CANAL	U	1			
5	COMPARTO MELOCOTÓN					
5.1	HOJA PARTIDORA	U	1			
5.2	COMPUERTA DE ATAJE INCOMPLETA	U	1			
5.3	COMPUERTA DE ATAJE	U	1			
6	COMPARTO MANZANO					
6.1	REPARACION DE COMPUERTA DE ATAJE	U	1			
7	DIQUE LAS TUNAS					
7.1	REPARACION DE COMPUERTAS -CAMARA DESARENADORA	U	3			
7.2	INSTALACIÓN ELECTRICA	GI	1			
7.3	AJUSTE DE BURLETES - AZUD MÓVIL Y ZONA DE INFLUENCIA	GI	1			
7.4	COLOCACIÓN DE TECHOS COBERTORES	M ²	58			
8	CHAPA DE ACERO					
8.1	PROVISIÓN DE CHAPA DE ACERO DE 7,9MM DE ESPESOR	M ²	1			
				MONTO A LICITAR		

Análisis de precios					
Item:				Unidad:	
Designación:					
PROYECTO:					
A	MANO DE OBRA	Unidad	Cantidad	Costo Unitario [\$ / Un]	Costo Parcial [\$ / Un]
1					
2					
3					
4					
					Parcial A
A	MATERIALES/SUBCONTRATOS	Unidad	Cantidad	Costo Unitario [\$ / Un]	Costo Parcial [\$ / Un]
1					
2					
3					
4					
					Parcial B
C	EQUIPOS	Cantidad	Rendimiento [hs/Un]	Costo horario [\$/hora]	Costo Parcial [\$ / Un]
1					
2					
3					
4					
					Parcial C
D	Costo Directo	(A + B + C)			
E	Gastos Generales e Indirectos	% de D			
F	Subtotal	(D + E)			
G	Gastos Financieros	% de Subtotal F			
H	Subtotal	(F + G)			
I	Beneficios	% de Subtotal H			
J	COSTO TOTAL DEL TRABAJO	(H + I)			
K	Ingresos Brutos	% de Subtotal J			
L	I.V.A.	% de Subtotal J			
PRECIO DEL ITEM (Subtotal J + K + L)					

Nota: Se deberá presentar un análisis de precio para cada ítem que componen la oferta.